

ANEXO I
ARTÍCULO N° 33
LEY DE PRESUPUESTO
EJERCICIO 2.014

ÍNDICE

GOBERNACIÓN	12
FUNCIONES, COMPETENCIAS Y POLÍTICA PRESUPUESTARIA	14
CURSO DE ACCIÓN: Secretaría General	16
ACTIVIDAD: Calidad de los Servicios	18
CURSO DE ACCIÓN: Escuela de Administración Pública	19
ACTIVIDAD: Capacitación en Gerenciamiento y Gestión Pública	25
ACTIVIDAD: Capacitación en Tecnologías Informáticas	28
CURSO DE ACCIÓN: Boletín Oficial	29
ACTIVIDAD: Boletín Oficial Digital	33
ACTIVIDAD: Servicios del Boletín Oficial – (Recursos Propios)	34
MINISTERIO DE JUSTICIA	35
FUNCIONES, COMPETENCIAS Y POLÍTICA PRESUPUESTARIA	37
CURSO DE ACCIÓN: Políticas Judiciales	40
ACTIVIDAD: Modernización del Servicio de Justicia	42
CURSO DE ACCIÓN: Métodos Alternativos	43
ACTIVIDAD: Resolución de Conflictos	45
CURSO DE ACCIÓN: Atención al Ciudadano	46
ACTIVIDAD: Atención al Ciudadano	49
MINISTERIO DE CULTURA Y TURISMO	50
FUNCIONES, COMPETENCIAS Y POLÍTICA PRESUPUESTARIA	52
CURSO DE ACCIÓN: Gestión, Promoción y Desarrollo del Turismo	54
ACTIVIDAD: Calidad y Control	57
ACTIVIDAD: Formación y Perfeccionamiento de Agentes de Turismo	58
ACTIVIDAD: Promoción Turística	59
ACTIVIDAD: Instituto de Promoción Turística	60
ACTIVIDAD: Planificación Turística	61
ACTIVIDAD: Mercado Artesanal	62
ACTIVIDAD: Relaciones con Municipios	63
ACTIVIDAD: Centro Cultural América	64
CURSO DE ACCIÓN: Arte y Cultura	65
ACTIVIDAD: Producciones Culturales	67

ACTIVIDAD: Puesta en Escena de “La Zarzuela”	68
ACTIVIDAD: Arte y Cultura en Casa de la Cultura	69
ACTIVIDAD: Arte y Cultura en Teatro Provincial de Salta	70
CURSO DE ACCIÓN: Promoción Cultural	71
ACTIVIDAD: Promoción, Difusión y Producción Artística y Cultural	73
CURSO DE ACCIÓN: Bibliotecas y Archivos	74
ACTIVIDAD: Fomento de la Lectura	76
CURSO DE ACCIÓN: Patrimonio Cultural	77
ACTIVIDAD: Museos de Artes y Ciencias	79
ACTIVIDAD: Museo de Arqueología de Alta Montaña	80
ACTIVIDAD: Museo de la Vid y el Vino	81
ACTIVIDAD: Patrimonio Cultural.....	82
CURSO DE ACCIÓN: Fondo Ciudadano de Desarrollo Cultural	83
ACTIVIDAD: Fondo Ciudadano de Desarrollo Cultural	85
MINISTERIO DE GOBIERNO.....	86
FUNCIONES, COMPETENCIAS Y POLÍTICA PRESUPUESTARIA	88
CURSO DE ACCIÓN: Defensa del Consumidor	90
ACTIVIDAD: Defensa del Consumidor.....	93
CURSO DE ACCIÓN: Inspección General de Personas Jurídicas	94
ACTIVIDAD: Registración, Fiscalización y Control	97
ACTIVIDAD: Administración y Gestión	99
ACTIVIDAD: Modernización de la IGPJ.....	100
CURSO DE ACCIÓN: Sistema de Voto Electrónico	101
ACTIVIDAD: Voto Electrónico	103
CURSO DE ACCIÓN: Planificación Interna y Planes de Desarrollo.....	104
ACTIVIDAD: Planificación y Planes	106
CURSO DE ACCIÓN: Archivo Provincial de la Memoria	107
ACTIVIDAD: Archivo de la Memoria	109
MINISTERIO DE AMBIENTE Y PRODUCCIÓN SUSTENTABLE.....	110
FUNCIONES, COMPETENCIAS Y POLÍTICA PRESUPUESTARIA	112
CURSO DE ACCIÓN: Servicio Administrativo Financiero M.A. y P.S.	114
ACTIVIDAD: Servicio Administrativo Financiero M.A. y P.S.	116
CURSO DE ACCIÓN: INCUBA Salta.....	117

ACTIVIDAD: INCUBA Salta	119
CURSO DE ACCIÓN: Asistencia Profesional para Empresas Salteñas (APPES)	120
ACTIVIDAD: Asistencia Profesional para Empresas Salteñas (APPES).....	122
CURSO DE ACCIÓN: Capacitación y Comunicación para MiPyMes.....	123
ACTIVIDAD: Capacitación Continua	127
CURSO DE ACCIÓN: Centros de Emprendedores Regionales (CER).....	128
PROYECTO: Centros de Emprendedores Regionales.....	131
CURSO DE ACCIÓN: Desarrollo del Comercio y la Industria.....	132
ACTIVIDAD: Promoción, Control y Fiscalización.....	134
CURSO DE ACCIÓN: Recursos Hídricos.....	135
ACTIVIDAD: Planificación, Gestión, Manejo y Saneamiento Hídrico	137
CURSO DE ACCIÓN: Política Ambiental	138
ACTIVIDAD: Acciones para Protección del Ambiente	141
CURSO DE ACCIÓN: Mejora en la Disposición de Residuos Sólidos.....	142
PROYECTO: Mejora en la Disposición de Residuos Sólidos	145
CURSO DE ACCIÓN: Áreas Protegidas Provinciales	147
ACTIVIDAD: Áreas Protegidas	149
CURSO DE ACCIÓN: Planes de Manejo y Conservación de Bosques Nativos	150
ACTIVIDAD: Manejo y Conservación de Bosques Nativos	152
CURSO DE ACCIÓN: Recursos Energéticos.....	153
ACTIVIDAD: Sostenibilidad Energética.....	155
CURSO DE ACCIÓN: Recursos Mineros	156
ACTIVIDAD: Desarrollo Minero Sustentable.....	158
MINISTERIO DE EDUCACIÓN, CIENCIA Y TECNOLOGÍA.....	159
FUNCIONES, COMPETENCIAS Y POLÍTICA PRESUPUESTARIA	161
CURSO DE ACCIÓN: Ayuda Social a Personas e Instituciones	164
ACTIVIDAD: Combustible Escuelas	166
ACTIVIDAD: Asistencia a Estudiantes.....	167
ACTIVIDAD: Escuelas Abiertas	168
ACTIVIDAD: Albergues Estudiantiles.....	169
ACTIVIDAD: Centros de Actividades Infantiles (C.A.I.).....	170
CURSO DE ACCIÓN: Plan Provincial de Nutrición del Escolar.....	171
METAS e INDICADORES GLOBALES del Plan Provincial de Nutrición del Escolar	173
ACTIVIDAD: Comedores Escolares - PROSONU	175
ACTIVIDAD: Comedores Escolares - PROSOCO	176

ACTIVIDAD: Plan Nacional Seguridad Alimentaria.....	177
ACTIVIDAD: Comedores Escolares.....	178
CURSO DE ACCIÓN: Educación Primaria y Nivel Inicial.....	179
ACTIVIDAD: Docencia Educación Primaria y N.I.....	181
CURSO DE ACCIÓN: Educación Secundaria	182
ACTIVIDAD: Docencia Educación Secundaria	184
CURSO DE ACCIÓN: Educación Superior	185
ACTIVIDAD: Docencia Educación Superior	187
CURSO DE ACCIÓN: Subsidios Colegios Privados	188
ACTIVIDAD: Subs. Ens. Priv. Educ. Primaria y Nivel Inicial	190
ACTIVIDAD: Subs. Ens. Priv. Educ. Secundaria	191
ACTIVIDAD: Subs. Ens. Priv. Educ. Superior	192
MINISTERIO DE SALUD PÚBLICA	193
FUNCIONES, COMPETENCIAS Y POLÍTICA PRESUPUESTARIA	195
CURSO DE ACCIÓN: Gestión de Tratamientos de Pacientes con Insuficiencia Renal Crónica ..	200
ACTIVIDAD: Hemodiálisis en Centros Privados	203
ACTIVIDAD: Hemodiálisis en Hospital Oñativia	204
ACTIVIDAD: Diálisis Peritoneal Continua Ambulatoria	205
ACTIVIDAD: Traslados de Pacientes	206
CURSO DE ACCIÓN: Planes de Salud.....	207
ACTIVIDAD: Plan Diabetes	209
ACTIVIDAD: Plan Oncológico.....	210
ACTIVIDAD: Prevención Epidemiológica y Control de Enfermedades.....	211
CURSO DE ACCIÓN: Sustitución de Carencias.....	212
ACTIVIDAD: Prestaciones Médicas	214
ACTIVIDAD: Traslados y Derivaciones	215
CURSO DE ACCIÓN: Suministro y Abastecimiento.....	216
ACTIVIDAD: Abastecimiento y Servicio a Hospitales.....	218
ACTIVIDAD: Provisión de Medicamentos	219
MINISTERIO DE ECONOMÍA, INFRAESTRUCTURA Y SERVICIOS PÚBLICOS	220
FUNCIONES, COMPETENCIAS Y POLÍTICA PRESUPUESTARIA	222
CURSO DE ACCIÓN: Administración Financiera Gubernamental	225
ACTIVIDAD: Dirección y Coordinación del Proceso Presupuestario	229

ACTIVIDAD: Programación y Administración de Recursos y Pagos.....	231
ACTIVIDAD: Sistema Único de Identificación de Bienes y Servicios	232
ACTIVIDAD: Generación y Análisis de la Información Contable.....	233
CURSO DE ACCIÓN: Recaudación y Fiscalización de Impuestos Provinciales	234
ACTIVIDAD: Recaudación y Fiscalización de Impuestos Provinciales	237
CURSO DE ACCIÓN: Elaboración, Sistematización y Fiscalización de Estadísticas y Censos ...	238
ACTIVIDAD: Elaboración, Sistematización y Fiscalización de Estadísticas y Censos	240
CURSO DE ACCIÓN: Proyección y Ejecución de Obras Públicas	242
ACTIVIDAD: Proyección y Ejecución de Obras Públicas	244
MINISTERIO DE TRABAJO	245
FUNCIONES, COMPETENCIAS Y POLÍTICA PRESUPUESTARIA	247
CURSO DE ACCIÓN: Fondo Provincial de Empleo	248
ACTIVIDAD: Promoción y Fomento del Empleo.....	250
CURSO DE ACCIÓN: Jubilaciones Extraordinarias	251
ACTIVIDAD: Convenio de Rehabilitación de Jubilaciones Extraordinarias	253
CURSO DE ACCIÓN: Asistencia y Promoción de Empleo	254
ACTIVIDAD: Asistencia y Promoción del Empleo	256
CURSO DE ACCIÓN: La Juventud en Salta.....	257
ACTIVIDAD: Microcréditos	259
MINISTERIO DE SEGURIDAD	260
FUNCIONES, COMPETENCIAS Y POLÍTICA PRESUPUESTARIA	262
CURSO DE ACCIÓN: Inserción Social y Supervisión de Presos y Liberados	264
ACTIVIDAD: Inserción Social y Supervisión de Presos y Liberados.....	267
CURSO DE ACCIÓN: Defensa y Protección Civil	268
ACTIVIDAD: Protección Civil	271
CURSO DE ACCIÓN: Plan de Seguridad Vial	272
ACTIVIDAD: Plan de Seguridad Vial.....	274
CURSO DE ACCIÓN: Escuelas de Formación	275
ACTIVIDAD: Escuela de Suboficiales y Agentes.....	277
ACTIVIDAD: Escuela de Oficiales	278
ACTIVIDAD: Escuela Superior	279
CURSO DE ACCIÓN: Servicio de Seguridad a Personas y Bienes	280
ACTIVIDAD: Prevención y Protección Contra Siniestros	282

ACTIVIDAD: Seguridad Vial	283
ACTIVIDAD: Orden Interno	284
ACTIVIDAD: Sistema de Gestión de Emergencias 9.1.1.	285
CURSO DE ACCIÓN: Servicio de Seguridad y Defensa Social (Sistema Penal).....	286
ACTIVIDAD: Atención Alimentaria.....	288
ACTIVIDAD: Atención Médico – Sanitaria.....	289
ACTIVIDAD: Seguridad y Tratamiento en las Unidades Penales.....	290
MINISTERIO DE DERECHOS HUMANOS.....	291
FUNCIONES, COMPETENCIAS Y POLÍTICA PRESUPUESTARIA	293
CURSO DE ACCIÓN: Promoción Social para Personas Carenciadas	295
ACTIVIDAD: Asistencia a la Discapacidad.....	298
ACTIVIDAD: Prevención y Promoción Comunitaria	299
CURSO DE ACCIÓN: Explotación de Estadios.....	300
ACTIVIDAD: Eventos Culturales y Sociales	302
ACTIVIDAD: Eventos de Alto y Mediano Rendimiento	303
CURSO DE ACCIÓN: Deporte y Recreación	304
ACTIVIDAD: Deporte y Recreación.....	306
CURSO DE ACCIÓN: Justicia Penal Juvenil.....	307
ACTIVIDAD: Justicia Penal Juvenil	310
CURSO DE ACCIÓN: Descentralización Operativa de Programas Sociales.....	311
CANTIDAD DE BENEFICIARIOS Y POBLACIÓN OBJETIVO	313
ACTIVIDAD: Centros de Desarrollo Infantil y Comunitario – (Ap. Nac.).....	315
ACTIVIDAD: Centros de Desarrollo Infantil (Ap. Prov.).....	316
ACTIVIDAD: Centro de Inclusión Transitoria.....	317
ACTIVIDAD: Hogares de Contención y Convivencia	318
ACTIVIDAD: Sistemas Alternativos.....	319
ACTIVIDAD: Pensiones No Contributivas	320
ACTIVIDAD: Nutrivínculo (Pan Casero)	321
ACTIVIDAD: Nutrivinculo (Comedores)	322
ACTIVIDAD: Tarjeta Social /Mod. Alim. (Pcia).....	323
ACTIVIDAD: Abordaje Integral de Políticas Alimentarias Salta (AIPAS)	324
SINDICATURA GENERAL DE LA PROVINCIA.....	325
FUNCIONES, COMPETENCIAS Y POLÍTICA PRESUPUESTARIA	327

CURSO DE ACCIÓN: Control Interno de la Hacienda Pública	328
ACTIVIDAD: Auditorías de Control Interno	330
ACTIVIDAD: Asesoría Legal	331
CURSO DE ACCIÓN: Desarrollo Institucional	332
ACTIVIDAD: Fortalecimiento Institucional	335
ACTIVIDAD: Capacitación.....	336
PODER LEGISLATIVO.....	337
FUNCIONES, COMPETENCIAS Y POLÍTICA PRESUPUESTARIA	339
CÁMARA DE DIPUTADOS	340
CURSO DE ACCIÓN: Biblioteca de la Legislatura	341
ACTIVIDAD: Biblioteca de la Legislatura.....	343
MINISTERIO PÚBLICO	344
FUNCIONES, COMPETENCIAS Y POLÍTICA PRESUPUESTARIA	346
CURSO DE ACCIÓN: Servicio de Asist. a la Víctima y Centro de Mediación	353
ACTIVIDAD: Servicio de Asistencia a la Víctima	358
ACTIVIDAD: Centro de Mediación.....	359
CURSO DE ACCIÓN: Asesorías Itinerantes.....	360
ACTIVIDAD: Asesoría Itinerante	362
CURSO DE ACCIÓN: Escuela del Ministerio Público	363
ACTIVIDAD: Capacitación y Formación	367
AUDITORÍA GENERAL DE LA PROVINCIA	368
FUNCIONES, COMPETENCIAS Y POLÍTICA PRESUPUESTARIA	370
CURSO DE ACCIÓN: Auditar Organismos Públicos	373
ACTIVIDAD: Control Externo y Posterior	376
DIRECCIÓN DE VIALIDAD DE SALTA	377
FUNCIONES, COMPETENCIAS Y POLÍTICA PRESUPUESTARIA	379
CURSO DE ACCIÓN: Mantenimiento Vial.....	380
PROYECTO: Mantenimiento por Terceros	382
PROYECTO: Mantenimiento por Terceros Privados	383
PROYECTO: Mantenimiento por Administración	384

CURSO DE ACCIÓN: Construcciones D.V.S.	385
PROYECTO Obras Viales	386
LISTADO DE OBRAS	386
ACTIVIDAD CENTRAL: Gestión Central	401
INSTITUTO PROVINCIAL DE VIVIENDA	402
FUNCIONES, COMPETENCIAS Y POLÍTICA PRESUPUESTARIA	404
CURSO DE ACCIÓN: Demanda Libre	405
PROYECTO: Demanda Libre.....	407
CURSO DE ACCIÓN: Operatorias Descentralizadas	408
PROYECTO: Operatorias Descentralizadas	410
INSTITUTO PROVINCIAL DE SALUD DE SALTA (I.P.S.S.).....	411
FUNCIONES, COMPETENCIAS Y POLÍTICA PRESUPUESTARIA	413
CURSO DE ACCIÓN: Prestación de Servicio de Salud I.P.S.	415
ACTIVIDAD: Atención a Afiliados	417
TOMOGRFÍA COMPUTADA S.E.....	418
FUNCIONES, COMPETENCIAS Y POLÍTICA PRESUPUESTARIA	420
CURSO DE ACCIÓN: Servicio de Diagnóstico por Imágenes	421
ACTIVIDAD: Servicio de Tomografía Axial Computada	423
ACTIVIDAD: Servicio de Mamografía.....	424
ACTIVIDAD: Servicio de Resonancia Magnética Nuclear.....	425
ACTIVIDAD: Gestión Central	426
ENTE REGULADOR DEL JUEGO DE AZAR (ENREJA)	427
FUNCIONES, COMPETENCIAS Y POLÍTICA PRESUPUESTARIA	429
CURSO DE ACCIÓN: Regulación del Juego de Azar en la Provincia de Salta	431
ACTIVIDAD: Regulación del Juego de Azar en la Provincia de Salta	433
ENTE REGULADOR DE LOS SERVICIOS PÚBLICOS (EN.RE.S.P.)	435
FUNCIONES, COMPETENCIAS Y POLÍTICA PRESUPUESTARIA	437
CURSO DE ACCIÓN.: Control de Calidad de los Serv. Eléct., Agua Pot. y Des. Cloacales.....	438
ACTIVIDAD: Control de Calidad del Servicio Técnico Eléctrico	440

ACTIVIDAD: Cont. de Calidad del Serv. Téc. de Agua Potable y Desagües Cloacales	441
INSTITUTO PROVINCIAL DE LOS PUEBLOS INDÍGENAS DE SALTA (I.P.P.I.S.).....	442
FUNCIONES, COMPETENCIAS Y POLÍTICA PRESUPUESTARIA	444
CURSO DE ACCIÓN: Desarrollo Pleno de los Pueblos Indígenas	445
ACTIVIDAD: Desarrollo Pleno de los Pueblos Indígenas	447
INSTITUTO DE MÚSICA Y DANZA DE LA PROVINCIA.....	449
FUNCIONES, COMPETENCIAS Y POLÍTICA PRESUPUESTARIA	451
CURSO DE ACCIÓN: Conciertos de la Orq. Sinfónica y Fomento de la Danza	452
ACTIVIDAD: Conciertos de la Orquesta Sinfónica de Salta	454
ACTIVIDAD: Fomento de la Danza	455
RECURSOS ENERGÉTICOS MINEROS SALTA S.A. (REMSA S.A.)	456
CURSO DE ACCIÓN: La Energía y Minería en Salta	458
ACTIVIDAD: Energía y Minería en Salta.....	460
AUTORIDAD METROPOLITANA DE TRANSPORTE (A.M.T.).....	461
CURSO DE ACCIÓN: Control de Calidad en el Sistema Metropolitano de Transporte	463
ACTIVIDAD: Control de Calidad del Sistema Propio de Transporte	466
ACTIVIDAD: Control de Calidad del Sistema Impropio de Transporte	467
SOCIEDAD ANÓNIMA DE TRANSPORTE AUTOMOTOR (SAETA).....	468
CURSO DE ACCIÓN: Servicio de Transporte de Pasajeros	470
ACTIVIDAD: Servicio de Transporte de Pasajeros	474
COMPAÑÍA SALTEÑA DE AGUA Y SANEAMIENTO S.A. (COSAYSA).....	475
CURSO DE ACCIÓN: Aguas del Norte.....	477
ACTIVIDAD: Servicio Público de Agua Potable y Desagües Cloacales	480
HOSPITAL PÚBLICO MATERNO INFANTIL S.E.	481
CURSO DE ACCIÓN: Servicio de Salud Materno Infantil en Salta	483
ACTIVIDAD: Salud Materno Infantil	487

COMPLEJO TELEFÉRICO SALTA S.E.	489
CURSO DE ACCIÓN: Transp. de Recreación a la Cumbre del Cerro San Bernardo	491
ACTIVIDAD: Servicio de Transporte	493
SOCIEDAD ANÓNIMA SALTA FORESTAL	494
CURSO DE ACCIÓN: Administración de Tierras Productivas de Salta	496
ACTIVIDAD: Tierras Fiscales Productivas de Salta	499
ENTE GENERAL DE PARQUES Y ÁREAS INDUSTRIALES	500
FUNCIONES, COMPETENCIAS Y POLÍTICA PRESUPUESTARIA	502
CURSO DE ACCIÓN: Plan de Desarrollo Industrial en la Provincia de Salta.....	503
ACTIVIDAD: Desarrollo Industrial en Salta Capital	506
ACTIVIDAD: Desarrollo Industrial en General Güemes	507
ACTIVIDAD: Desarrollo Industrial en Rosario de la Frontera	509
ACTIVIDAD: Desarrollo Industrial en Pichanal	510
ACTIVIDAD: Desarrollo Industrial en Mosconi.....	511
ACTIVIDAD: Desarrollo Industrial en San Antonio de los Cobres	513
CENTRO DE CONVENCIONES SALTA S.E.	515
CURSO DE ACCIÓN: Centro de Convenciones Salta	517
ACTIVIDAD: Eventos en Centro de Convenciones Salta	520

JURISDICCIÓN:
GOBERNACIÓN

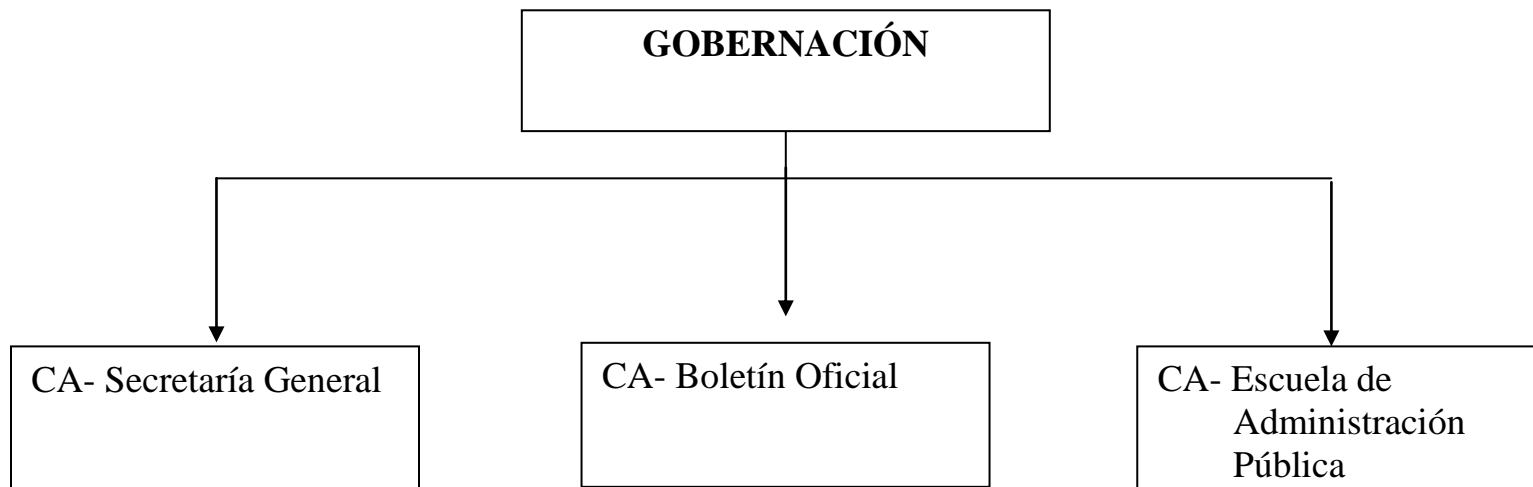

FUNCIONES, COMPETENCIAS Y POLÍTICA PRESUPUESTARIA

Esta jurisdicción lleva a cabo las actividades necesarias para la asistencia al Sr. Gobernador de la Provincia, para lo cual brinda asesoramiento integral, técnico y legal, elaborando los instrumentos legales que emite el Poder Ejecutivo.

Asesora al Sr. Gobernador en las acciones vinculadas con las políticas y planes económicos y sociales, a través de la Coordinación General de Asuntos Políticos.

Fija pautas y normas generales en materia de recursos humanos de la Provincia y todo lo inherente a la Función Pública Provincial y controla la actuación de las empresas prestatarias de los servicios de control de ausentismo y riesgos de trabajo.

Tiene a su cargo el registro y numeración de las Leyes, Decretos y Resoluciones Ministeriales.

Tiene a su cargo las actividades relativas al Protocolo, Ceremonial y Audiencias, y las desarrolladas por la Dirección General de Aviación Civil y la supervisión administrativa de la Escribanía de Gobierno.

Representa al Gobierno de la Provincia ante organismos oficiales y privados en Capital Federal desde la Secretaría Delegación Casa de Salta actuando por indicación del Sr. Gobernador y demás autoridades provinciales. Brinda asesoramiento a salteños en tránsito o residentes en Capital Federal.

Mantiene el vínculo con organismos internacionales. Realiza la plena efectividad de los procesos de integración regional en todos los órdenes de las actividades sociales, económicas, empresariales, culturales, ambientales, etc., a través del Representante del P.E. ante ZICOSUR y Organismos Internacionales.

Da a difusión, a los fines de su autenticidad y vigor de ejecución, actos administrativos emanados del Superior Gobierno de la Provincia, como así también edictos judiciales, comerciales, de entidades sociales y todo otro acto que por Ley deba publicarse, a través de la Dirección General de Boletín Oficial.

Coordina la capacitación del agente público como parte de la carrera administrativa.

Ejecuta la política referida a las estructuras administrativas, formas de organización, métodos y sistemas de procedimiento de los organismos de la Administración Pública Provincial.

Actualiza las técnicas de Gestión a través de la Oficina de Calidad de Servicios.

Realiza la revisión permanente de Leyes, Decretos y Reglamentos en materia administrativa en el sector público provincial.

Articula y coordina todo proyecto de supervisión de estándares, adquisición, implementación y puesta en marcha y/o recepción final de todo sistema informatizado de gestión y/o administración, equipamiento informático, comunicaciones vinculadas de cualquier tipo y cualquier otro tipo de planificación e incorporación de tecnología de sistemas y comunicaciones en las distintas áreas de Gobierno centralizadas u organismos descentralizados, a través de la Subsecretaría de Proyectos y Sistemas.

Optimiza la Gestión Pública en toda la cadena de contrataciones, que el Estado realiza en distintos rubros, por medio de la Coordinación de Compras del Poder Ejecutivo. En especial, tiene como misión el hacer que el Estado brinde al mercado un espacio donde pueda ofrecer sus productos o servicios, ampliando la concurrencia en los procesos para que se logre mejorar calidad y precios y que, a su vez, se disminuyan los tiempos de análisis y estadía del expediente en las oficinas.

Coordina, Supervisa y Controla el uso, mantenimiento y asignación del parque automotor perteneciente a las diferentes jurisdicciones de la administración provincial, a través de la Coordinación del Parque Automotor del Poder Ejecutivo Provincial.

Tiene a su cargo el control permanente del estado y funcionalidad de los edificios, instalaciones y espacios circundantes que componen el Centro Cívico Grand Bourg a través de la Unidad General de Intendencia (UGI).

CURSO DE ACCIÓN: Secretaría General

Unidad Ejecutora: Secretaría General de la Gobernación

DESCRIPCIÓN DEL CURSO DE ACCIÓN

Entre muchas otras funciones que tiene la Secretaría General de la Gobernación, en particular se define para este Curso de Acción las actividades tendientes a actualizar las técnicas de Gestión a través de la Oficina de Calidad de Servicios.

Esto se realiza a modo enunciativo con las siguientes tareas:

- Reconocer y fomentar la realización de las acciones que prevé el plan de calidad para el año 2.014, sobre la base de las Cartas Iberoamericanas de Calidad en la Gestión Pública, de la Función Pública, de Gobierno Electrónico, y de Participación Ciudadana en Gestión Pública; y el Código Iberoamericano del Buen Gobierno.
- Registrar los esfuerzos y mejoras con enfoque en dichas acciones en un indicador cuantitativo.
- Desarrollar un tablero de control de las acciones que permita visualizar las actividades y las acciones distribuidas por organización, jurisdicción, Cartas y Código.
- Supervisar el servicio de Guías de Trámites.
- Asesoramiento para la aplicación de técnicas de gestión a la Administración de la actividad pública, aconsejando dispositivos de control, de investigación y gestión de la calidad, modelos de gestión, de aseguramiento o de excelencia.

LISTADO DE ACTIVIDADES

DENOMINACIÓN	UNIDAD EJECUTORA
Calidad de los Servicios	Oficina de Calidad de los Servicios

METAS Y PRODUCCIÓN BRUTA
ACTIVIDAD: Calidad de los Servicios

META CONCEPTUAL	UNIDAD DE MEDIDA	META FÍSICA
Evaluación Global de la Calidad sobre el Conjunto de los Servicios Públicos	Informe	1
Apoyo a las Organizaciones que Implementaron el Sistema de Gestión de Calidad de la Norma ISO 9001: 2008 para Mantenerlas	Organización	4
Hacer Conocer en la Administración Pública el Código y las Cartas Iberoamericanas de Calidad	Comunicación	1.000
Desarrollar un Indicador de Gestión de las Mejoras Fomentadas por el Código y las Cartas	Indicador	1
Centralización, Coordinación y Contralor de todos los Procesos de la Gobernación (para la generación de información estadística dentro de los organismos-Decreto 1438/13)	Informe Procesos	35

INDICADORES DE GESTIÓN

Índice de Eficiencia

Unidad de Medida del Producto	Unidad de Medida del Insumo	Coefficiente de Insumo Producto
Informes, Organizaciones con normas ISO 9001: 2008 Implementadas, Comunicaciones, Indicadores desarrollados e Informe de Procesos	Unidades Monetarias Invertidas en cada Proceso	Costo por Proceso

Índice de Eficacia

Porcentaje de cumplimiento de cada meta.

(Relaciona el número real ejecutado de Informes, Organizaciones con normas ISO 9.001: 2.008 Implementadas, Comunicaciones, Indicadores desarrollados e Informes de Procesos respecto al número previsto de cada producto)

CURSO DE ACCIÓN: Escuela de Administración Pública

Unidad Ejecutora: Secretaría General de la Gobernación

DESCRIPCIÓN DEL CURSO DE ACCIÓN

Se define para este Curso de Acción las actividades tendientes a “Transformar al empleado público en servidor público” mediante la capacitación permanente en los distintos niveles del Estado Provincial.

De esta manera se le permite al agente recuperar y avanzar en la carrera administrativa, garantizando mejores condiciones laborales y de atención a la ciudadanía.

Las tareas fundamentales de la Escuela de Administración Pública son:

- Efectuar un cambio en la cultura administrativa, mediante una de las herramientas fundamentales para introducir conceptos de dinámica, flexibilidad e innovación que es la capacitación en distintos niveles para la totalidad de la planta pública.
- Mejorar la calidad de gestión de los distintos niveles de gobierno, tanto provincial como municipal, mediante el Programa anual de capacitación permanente y formación del sector público y el Plan de Capacitación Municipal.
- Profesionalizar la planta estatal mediante el Programa de Posgrados y Especializaciones.
- Fortalecer las capacidades de los agentes públicos necesarios para mejorar la calidad del servicio prestado al ciudadano a través de Ciclos de conferencias y jornadas, con destacados académicos y personalidades del ámbito de las ciencias jurídicas, sociales y económicas.
- Colaborar con el acceso a la capacitación con un Sistema de Becas.
- Apoyar el Plan de Capacitación en Tecnologías Informáticas.

- Fortalecer las relaciones institucionales a través de Convenios y/o Auspicios con entidades Académicas reconocidas a nivel Provincial, Nacional e Internacional.
- Promover la realización de estudios e investigaciones destinadas al conocimiento de la Administración Pública que contribuyan a la gestión. Las investigaciones concluidas, serán el soporte fundamental para los cursos y seminarios de la EAP, de esta manera se podrá lograr una síntesis entre teoría y práctica.
- Impulsar el Área de Cooperación Internacional de la EAP mediante el intercambio de experiencias de gestión de la capacitación para el sector público, con países que tienen un reconocido desarrollo en la materia, como el INAP de España, y la Ecole Nationale d'Administration (ENA) de Francia, el Instituto de Estudios Políticos de Toulouse, el Convenio con Costa Rica, entre otros.
- Brindar asesoramiento con el Programa de Formación Descentralizada en función de las necesidades de cada organismo gubernamental.
- Dinamizar la gestión administrativa.
- Aplicar recursos metodológicos para mejorar la eficiencia de la tarea diaria y el desarrollo dentro de la organización.
- Facilitar la adquisición de los conocimientos y las habilidades requeridas para la Gestión de Políticas Públicas.
- Fomentar el análisis, la evaluación y las propuestas de rediseño de la estructura de la Administración Pública Provincial y Municipal.
- Implementar políticas de modernización de la gestión de los funcionarios públicos.
- Propender al desarrollo de la planificación estratégica de los diferentes organismos de la Administración Pública Provincial.
- Evaluar los resultados y hacer el seguimiento del desempeño de los agentes capacitados para medir el efecto de cada curso en el campo laboral.
- Brindar asistencia técnica a los organismos del Estado, basándose en los principios de transparencia, eficiencia y control ciudadano.

Además con el Plan de Capacitación en Tecnologías Informáticas como Actividad de la Escuela de Administración Pública, se implementa y promueve la alfabetización digital de los alumnos el cual tiene como objeto acercar las nuevas tecnologías a todo el territorio provincial, a través de Centros Tecnológicos de Formación Profesional.

Resulta indispensable el uso de las aplicaciones informáticas en el ámbito ocupacional y de inserción laboral, ya que el desarrollo tecnológico ha realizado profundos cambios en la Sociedad de la Información.

El objetivo es que los jóvenes y los adultos logren:

- Conocer los componentes mínimos necesarios de una PC para utilizarla eficazmente.
- Utilizar programas de uso generalizado y metodologías de resolución de problemas.
- Aprender herramientas de comunicación electrónica y de consultas de información.
- Familiarizarse con herramientas y aplicaciones básicas y avanzadas.
- Desarrollar la capacidad crítica a partir del manejo de la información.
- Utiliza la computadora como una nueva herramienta para actividades de expresión plástica.
- Adquirir conocimientos científicos y tecnológicos básicos, que le permitan comprender los hechos de la vida diaria en el nivel personal y laboral.
- Concebir la idea de “participación activa” en la vida social, laboral y de inclusión en la sociedad de la información.

Esto se realiza con las siguientes tareas:

- Administrar y gestionar herramientas tecnológicas para el seguimiento de cursos acompañando a los estudiante y docentes durante el proceso de enseñanza – aprendizaje.
- Brindar y efectuar asistencia técnica en el desarrollo, diseño y administración del Campus Virtual (Soporte tecnológico).
- Brindar y asistir en el uso del Campus Virtual, a los alumnos y docentes; permitiendo adecuar el entorno administrativo y organizacional de los cursos de formación al entorno sociocultural de los mismos.

- Asistir, monitorear y promover el aprendizaje colaborativo y significativo como componente clave para la educación a distancia contemplando sus distintos entornos virtuales: E-learning, y B-learning.
- Diseñar, ejecutar y analizar los instrumentos de inscripción, evaluación y certificación de los alumnos cursantes.
- Informar el seguimiento de resultados de las acciones de formación.
- Reportar e informar los indicadores de gestión y ejecución de los cursos de formación.
- Informar el estado de situación y desarrollo de los cursos de formación y calificaciones demandadas.
- Diseñar y ejecutar acciones de seguimiento de los egresados/as.
- Diseñar y ejecutar acciones de vinculación con el contexto socio-productivo.
- Diseñar y ejecutar planes de mejora institucional con las diversas IFP.

El Plan de Capacitación en Tecnologías Informáticas permitirá a los jóvenes y adultos de toda la Provincia de Salta, capacitarse gratuitamente en herramientas informáticas de una manera simple, brindando además la posibilidad de que cada alumno pueda administrar sus tiempos de estudio, intercambiar ideas y compartir experiencias.

Para eso se reconoce, inicialmente, la necesidad de capacitar gradualmente y en forma gratuita a Jóvenes y Adultos mayores de 18 años, brindándoles un abanico de oportunidades al formar perfiles de usuarios que puedan desarrollar competencias y destrezas que les permitan insertarse laboralmente en los diversos sectores industriales, rurales y comerciales tanto privados como públicos.

Para este año 2.014 la Escuela de Administración Pública se propone:

- Continuar con el cambio iniciado en la cultura administrativa, mediante una de las herramientas fundamentales para introducir conceptos de dinámica, flexibilidad e innovación, que es la capacitación en distintos niveles para la totalidad de la planta pública y los diversos sectores de la sociedad.

- Consolidar las capacidades de gestión de los municipios de la provincia, en materia de recursos humanos, con el fin de diseñar e implementar un plan provincial de fortalecimiento municipal.
- Profundizar la reorganización de la EAP, en función de este nuevo esquema de capacitación ligado al nuevo régimen de empleo público. Esta nueva organización implica la planificación de las actividades de capacitación en función del relevamiento de las demandas y necesidades de formación de las diferentes áreas y agencias del Gobierno en sus distintos niveles.
- Realizar acciones de investigación y difusión en materia de aquellos aspectos relacionados a la Administración Pública, sus inconvenientes, sus necesidades, sus posibilidades, sus requerimientos, sus potencialidades y la Generación de Bancos de Proyectos.
- Crear un curso obligatorio de capacitación para empleados públicos (COCEP) conforme a los diferentes escalafones de la administración pública.
- Seguir trabajando en común acuerdo con los Municipios, Escuelas y ONG mediante la firma de convenios de colaboración.
- Aumentar la cantidad de personas capacitadas a través de la Escuela de Administración Pública, la Tecnicatura en Administración Pública y del Plan de Capacitación en Tecnologías Informáticas.

LISTADO DE ACTIVIDADES

DENOMINACIÓN	UNIDAD EJECUTORA
Capacitación en Gerenciamiento y Gestión Pública	Escuela de Administración Pública
Capacitación en Tecnologías Informáticas	Escuela de Administración Pública

METAS Y PRODUCCIÓN BRUTA
ACTIVIDAD: Capacitación en Gerenciamiento y Gestión Pública

META CONCEPTUAL	UNIDAD DE MEDIDA	META FÍSICA
Capacitación al Interior de la Administración Pública Provincial (APP) con Cursos Permanentes	Agente APP	2.100
	Curso APP	25
Capacitación en los Municipios de la Provincia con Cursos permanentes	Agente Municipal	1.200
	Curso Municipio	15
Capacitar a Profesionales de la APP propiciando Posgrados y Especializaciones	Profesional	500
Realizar Conferencias Abiertas	Persona	500
Capacitación desde el Instituto de Enseñanza N° 6.041 con la Tecnicatura APP	Inscripto	150
Otorgar Becas para participar en la Tecnicatura Vatel	Beca	50
Organizar Jornadas para Agentes y Público en General	Asistente	600
Brindar el Auspicio Institucional a Entidades que lo soliciten cuyo objetivo tenga relación con la Capacitación en Gerenciamiento y Gestión	Entidad	10 (1.000 participantes)

INDICADORES DE GESTIÓN

Índice de Eficiencia

Unidad de Medida del Producto	Unidad de Medida del Insumo	Coefficiente de Insumo Producto
Agentes de la APP Certificados	Costo de los Cursos	Costo por Agente de la APP
Agentes Municipales Certificados	Costo de los Cursos	Costo por Agente Municipal
Profesionales Certificados en Posgrados o Especializaciones	Costo del Programa	Costo por Profesional
Personas Asistentes a Conferencias Abiertas	Costo total de las Conferencias (Honorarios, Hospedaje, Transporte Aéreo, Salones)	Costo por Persona Asistente a Conferencias Abiertas
Inscriptos en el Instituto de Enseñanza N° 6.041 para la Tecnicatura APP	Unidades Monetarias Invertidas	Costo por Inscripto
Becas Otorgadas para Tecnicatura Vatel	Unidades Monetarias Invertidas	Costo por Becario
Asistentes a Jornadas	Costo total de las Jornadas (Honorarios, Hospedaje, Transporte Aéreo, Salones)	Costo por Asistente a Jornadas
Entidad Auspiciada	Costo total de los Auspicios (Honorarios, Hospedaje, Transporte Aéreo, Salones)	Costo por Entidad Auspiciada

Índice de Eficacia

Porcentaje de Agentes APP Certificados respecto a lo estimado.

Cantidad de Cursos APP Realizados respecto a los previstos.

Porcentaje de Agentes Municipales Certificados respecto a lo estimado.

Cantidad de Cursos para Municipios Realizados respecto a los previstos.

Cantidad de Profesionales de la APP Certificados respecto a lo estimado.

Cantidad de Personas Asistentes a las Conferencias abiertas respecto a las estimadas.

Cantidad de Inscriptos en el Instituto de Enseñanza N° 6.041 para la Tecnicatura APP respecto a lo previsto.

Porcentaje de Becas para la Tecnicatura Vatel otorgadas respecto a lo previsto.

Cantidad de Asistentes a Jornadas respecto a las estimadas.

Cantidad de Entidades Auspiciadas respecto a las previstas.

METAS Y PRODUCCIÓN BRUTA
ACTIVIDAD: Capacitación en Tecnologías Informáticas

META CONCEPTUAL	UNIDAD DE MEDIDA	META FÍSICA
Capacitación específica en Tecnologías Informáticas	Alumno	11.000 (7.000 Provincia 4.000 Nación)

INDICADORES DE GESTIÓN

Índice de Eficiencia

Unidad de Medida del Producto	Unidad de Medida del Insumo	Coeficiente de Insumo Producto
Alumnos Capacitados en Tecnologías Informáticas	Costo total de las Horas Cátedras	Costo por Alumno Capacitado

Índice de Eficacia

Cantidad de Alumnos capacitados en Tecnologías Informáticas respecto a los previstos.

CURSO DE ACCIÓN: Boletín Oficial

Unidad Ejecutora: Dirección de Boletín Oficial

DESCRIPCIÓN DEL CURSO DE ACCIÓN

La Misión del Boletín Oficial de la Provincia de Salta es:

- Dar a difusión, a los fines de su autenticidad y vigor de ejecución, actos administrativos emanados del Superior Gobierno de la Provincia, como así también edictos judiciales, comerciales, de entidades sociales y todo otro acto que por ley deba publicarse en el Boletín Oficial.
- Ingresar y actualizar en la Base de Datos del INFOJUS, Sistema Argentino de Información Jurídica (S.A.I.J.) la legislación provincial.
- Relacionar las normas jurídicas: leyes, decretos y resoluciones delegadas existentes en la Base de Datos del Boletín Oficial, con la finalidad de brindar seguridad jurídica. (INFOLEGISLASALTA).
- Garantizar que la publicidad diaria del Boletín Oficial en Internet sea una versión fiel y exacta de su versión papel.
- Preservar, a través de la digitalización e informatización, los documentos publicados en el Boletín Oficial de la provincia de Salta.
- Mejorar continuamente la eficacia del Sistema de Calidad mediante el uso de la Política de Calidad, los objetivos de la Calidad, los resultados de las auditorías, el análisis de datos, las acciones correctivas - preventivas y la revisión por la Dirección General.
- Mantener y renovar la certificación lograda a través de la Norma Internacional ISO 9001:2008, del Sistema de Gestión de Calidad del Organismo

Con el propósito de continuar optimizando las prestaciones que este organismo brinda a la comunidad, y en estrecha relación con las políticas de Calidad de los Servicios implementadas por el Gobierno Provincial y entendiendo al Curso de Acción “Boletín Oficial” como una transformación organizacional progresiva, adaptada a las nuevas necesidades de los usuarios y a los cambios y avances tecnológicos actuales, se llevarán adelante las siguientes actividades:

1.- Boletín Oficial Digital:

El Acceso a la Información Pública es un derecho reconocido internacionalmente como un derecho humano y en la República Argentina tiene jerarquía

constitucional, ya que su objetivo es la transparencia y el adecuado funcionamiento de la democracia, esta Actividad estará abocada a:

- Garantizar el Acceso a la Información Pública de manera libre y gratuita las 24 horas del día.
- Actualizar la Base de Datos del Boletín Oficial, incorporando a las leyes, decretos y resoluciones, datos sobre derogaciones, modificaciones y referencias, con el objetivo de brindar seguridad jurídica. Todo ello porque con la precisa combinación de datos y la utilización de métodos adecuados de recuperación, se permite a los usuarios obtener información completa y precisa.
- Continuar con la digitalización paulatina de la totalidad de los Boletines Oficiales, con la finalidad de ampliar la información contenida en la Pagina Web, como así también resguardar el material bibliográfico existente en el organismo.
- Dotar a la Pagina Web del Boletín Oficial de los mecanismos de seguridad a nivel de sistemas y redes, orientados a materializar el Boletín Oficial Digital con valor legal.
- Continuar con la ampliación de los Canales de Búsqueda existentes para la información digitalizada de años anteriores (1.974-2.002), a efectos de facilitar su recuperación.
- Difundir a través de la Página Web los Anexos de los Decretos y Resoluciones publicados a partir del año 2.014, los cuales se encuentran para su consulta en las Oficinas del Boletín Oficial según lo establecido por los Decretos números 1.803/80, 3.568/09, 3.663/10 y 2.187/12.
- Asistir y capacitar a los usuarios en la búsqueda de la información.
- Continuar con la permanente capacitación y formación de los recursos humanos del organismo, con el objeto de lograr un mejor desempeño.
- Difundir las opciones y ventajas tecnológicas que ofrece la versión Web del Boletín Oficial.
- Participar y colaborar en la realización de Reuniones con Boletines Oficiales de otras provincias a fin de identificar las mejores prácticas, generando aprendizaje y promoviendo la Mejora Continua de los Servicios brindados.

2 - Servicios del Boletín Oficial – (Recursos Propios):

Esta actividad consiste en la reinversión de los fondos provenientes de la venta de los servicios que brinda el Boletín Oficial en sus dos versiones papel y digital. Los servicios que brinda son: publicación de avisos, venta de ejemplares, fotocopias de ejemplares agotados, separatas, suscripciones por los cuales diariamente se recaudan fondos que permiten afrontar los gastos necesarios para el normal funcionamiento de este Organismo. Específicamente esta Actividad estará abocada a:

- Gestionar la ampliación del Sistema Administrativo-Contable para poder implementar el Sistema de Usuarios Registrados (responsable habilitado), a efectos de reducir los trámites burocráticos y que los instrumentos legales, actos administrativos y edictos judiciales sean enviados digitalmente por los diferentes organismos. Esta medida traerá aparejada economía de tiempo y de gasto público.
- Actualización tecnológica de Hardware y Software de última generación.
- Continuar con la simplificación de los procesos administrativos, escaneando y enviando por correo electrónico los instrumentos legales y avisos en originales, que conforman el Sumario Integral del Día a la Imprenta, para su posterior difusión impresa y digital.
- Refuncionalización edilicia a efectos de resguardar el material bibliográfico y documental, cumpliendo con las normas Archivísticas y de Higiene y Seguridad en el Trabajo vigentes.

En resumen, estas Actividades permitirán:

- Acercar los servicios que brinda el Boletín Oficial a la ciudadanía.
- Mejorar la eficiencia, eficacia de nuestros servicios, dando preferencia a las necesidades y expectativas de los usuarios.
- Promover el acceso a las tecnologías de información y comunicación, de manera que los ciudadanos se comuniquen digitalmente con el Boletín Oficial.
- Acceder a la información pública de manera completa, veraz y actualizada, brindando transparencia a los Actos de Gobierno.
- Compartir las mejores prácticas con otros Boletines Oficiales de otras provincias, generando aprendizaje a través del intercambio de información y experiencias.
- Hacer una Administración Pública más transparente y controlable, generando mayor confianza en los administrados, quienes podrán conocer lo que realmente están haciendo sus administraciones y participar de manera más activa.

LISTADO DE ACTIVIDADES

DENOMINACIÓN	UNIDAD EJECUTORA
Boletín Oficial Digital	Dirección de Boletín Oficial
Servicios del Boletín Oficial – (Recursos Propios)	Dirección de Boletín Oficial

METAS Y PRODUCCIÓN BRUTA
ACTIVIDAD: Boletín Oficial Digital

META CONCEPTUAL	UNIDAD DE MEDIDA	META FÍSICA
Ingreso de Datos sobre Modificaciones, Derogaciones, Reglamentaciones y Referencias de Leyes y Decretos Provinciales en la Página Web del Boletín Oficial	Instrumento Legal	4.000
Ingresos de Datos en canales de búsqueda para Recuperar la Información Digitalizada Años 2.002-1.974	Boletín Recuperado	10.000
Control del Boletín Oficial Digital en el sitio Web	Boletín	240

INDICADORES DE GESTIÓN

Índice de Eficiencia

Unidad de Medida del Producto	Unidad de Medida del Insumo	Coefficiente de Insumo Producto
Instrumentos Legales Revisados	Personal Afectado	Instrumentos Legales Revisados por Personal Afectado
Boletín Oficial Digital Recuperado Años 2.002-1.974	Personal Afectado	Boletín Oficial Digital Recuperado Años 2.002-1.974 por Personal Afectado
Control Diario del Boletín Oficial Digital en el Sitio Web	Personal Afectado	Cantidad de Ejemplar revisados por Personal

Índice de Eficacia

Porcentaje de Instrumentos Legales Revisados respecto lo previsto.

Porcentaje de Boletines Oficiales Recuperados respecto a lo previsto.

Porcentaje de control diario del Boletín Oficial Digital, cargado desde la imprenta al Sitio Web.

METAS Y PRODUCCIÓN BRUTA

ACTIVIDAD: Servicios del Boletín Oficial – (Recursos Propios)

META CONCEPTUAL	UNIDAD DE MEDIDA	META FÍSICA
Publicación y Difusión de Avisos ingresados en Casa Central y Oficina de Ciudad Judicial	Aviso	14.000
Impresión de Boletines Oficiales	Ejemplar	60.000

INDICADORES DE GESTIÓN

Índices de Eficiencia

Unidad de Medida del Producto	Unidad de Medida del Insumo	Coeficiente de Insumo Producto
Avisos Publicados	Costo de Impresión	Costo por Aviso Publicado
Ejemplares Impresos	Costo de Impresión	Costo por Ejemplar Impreso

Índices de Eficacia

Porcentaje de Avisos Publicados con respecto a los proyectados. (Con cargo: al contado y valor al cobro. Sin Cargo: con carta de pobreza, beneficio de litigar sin gasto y Sumario Administrativo; Leyes, Decretos, Resoluciones Delegadas y Resoluciones Ministeriales). Ingresados en Casa Central y Oficina Ciudad Judicial.

Porcentaje de Ejemplares Impresos en soporte papel (con cargo y sin cargo), sobre el tiraje previsto.

JURISDICCIÓN:
MINISTERIO DE JUSTICIA

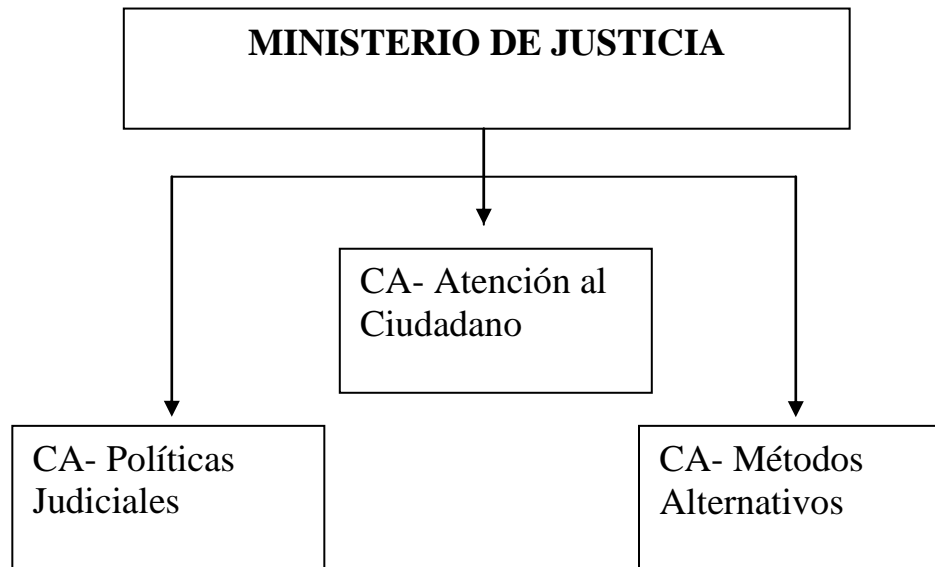

FUNCIONES, COMPETENCIAS Y POLÍTICA PRESUPUESTARIA

Compete al Ministerio de Justicia asistir al Gobernador en las relaciones con el Poder Judicial y el Ministerio Público y en especial:

Entender en la designación de Magistrados del Poder Judicial y Funcionarios del Ministerio Público.

Entender en los indultos y conmutación de penas.

Entender en la elaboración de anteproyectos de reforma y actualización legislativa en materias vinculadas a la justicia.

Cooperar con el Poder Judicial y el Ministerio Público, en cuestiones relativas a la mediación y otros métodos participativos de resolución de conflictos.

El Ministerio está conformado por: Ministerio (Cabecera), Secretaría de Justicia y la Secretaría de Métodos Alternativos de Resolución de Conflictos, correspondiéndole a éstos dos últimos las siguientes funciones particulares:

SECRETARÍA DE JUSTICIA

- Asistir a la Sra. Ministra de Justicia en sus relaciones con el Poder Judicial, el Ministerio Público y el Consejo de la Magistratura.
- Asistir a la Sra. Ministra de Justicia en sus relaciones con Organizaciones No Gubernamentales del ámbito profesional, judicial, académico y social.
- Asesorar en todos los aspectos relativos a la implementación de Políticas Judiciales.
- Identificar y formular las reformas de la legislación que fueren necesarias para la implantación de políticas judiciales.
- Intervenir en los programas de reforma judicial.
- Propiciar las herramientas necesarias que garanticen el acceso a justicia en todo el territorio provincial.
- Asistir a la Sra. Ministra de Justicia en lo atinente al nombramiento de magistrados conforme los procedimientos y recaudos previstos en la Constitución Provincial y normativas vigentes.
- Conducir los programas jurídicos, sociales y de atención al ciudadano, correspondientes al ámbito de la Secretaría.

- Brindar asistencia a la Presidencia del Consejo Consultivo Judicial en cuestiones atinentes a la convocatoria y funcionamiento de las sesiones de dicho órgano.
- Ejecutar programas y estudios a fin de detectar los sectores de la población con alto grado de conflictividad.
- Propiciar la capacitación de los operadores jurídicos de necesaria intervención en las líneas de acción de organismos públicos y privados.

Entre las acciones a implementarse en el transcurso del año 2.014 se destacan:

Continuar con la mejora del servicio informático tendiente a optimizar la eficiencia operativa del organismo, junto a la implementación de una sistemática reorganización administrativa, con el fin de lograr eficiencia, eficacia y economicidad de la jurisdicción.

Reformar o crear instituciones judiciales que permitan la agilización y modernización del Servicio de Justicia.

Crear los juzgados de Violencia Familiar y de Género.

Implementar la Ley N° 7.775 de “Registro Provincial de Condenados vinculados a Delitos contra las Personas y contra la Integridad Sexual y Banco de Datos Genéticos”.

Incrementar el servicio de asesoramiento jurídico gratuito que se brinda a través del Programa de la Oficina de Atención al Ciudadano, posibilitando de esta manera, el acceso a justicia a la mayor cantidad de ciudadanos, principalmente a aquellos que se encuentran en situación de vulnerabilidad. Para ello se incrementarán los servicios que brindan desde la Oficina de Atención al Ciudadano, a través de Convenios de Cooperación con otros organismos e instituciones.

Adecuar la normativa y los procedimientos vigentes producto de la implementación del Código Procesal Penal de la Provincia.

Acrecentar las jornadas de capacitación y debate destinadas tanto a los operadores jurídicos, como así también a todos aquellos ciudadanos interesados en la materia.

SECRETARÍA DE MÉTODOS ALTERNATIVOS DE RESOLUCIÓN DE CONFLICTOS

- Definir líneas de acción tendientes a la implantación en el ámbito provincial, de Métodos Alternativos para la Resolución de Conflictos que satisfagan las necesidades de los distintos sectores de la población, según el nivel e índice de conflictividad.

- Desarrollar acciones en pos de implementar en el ámbito provincial, métodos y formas alternativas de resolución de conflictos que garanticen la tutela de los derechos a menor costo y tiempo.
- Articular con las demás áreas del organismo, acciones tendientes a concientizar a la población, en torno a la conveniencia de acceder a los métodos alternativos de resolución de conflictos en pos de una convivencia democrática.
- Propiciar la formación de nuevos mediadores comunitarios y la capacitación continua de los existentes.
- Promover la capacitación continua de los mediadores extrajudiciales para que se pueda dar cumplimiento a los requisitos exigidos para la renovación de la Matrícula.

Entre las acciones a implementarse en el transcurso del año 2.014 se destacan:

Durante el transcurso del año 2.013 se perfeccionó la plataforma web, que se había implementado en el año 2.012, para la realización de mediaciones a distancia, uno de los desafíos para el año 2.014 será la interconexión total y en red vía Internet para poder implementar en todos los centros de mediación comunitarios de la provincia este servicio.

La adquisición o desarrollo de un sistema informático para la Secretaría de Métodos Alternativos de Resolución de Conflictos que permita la auditoria y el seguimiento de la gestión, tanto de los Centros Comunitarios como de los Centros Extrajudiciales, el control de la matrícula, la realización de estadísticas y el entrecruzamiento de datos con la Oficina de Atención al Ciudadano.

La ampliación de la planta de mediadores comunitarios en los centros comunitarios donde la sobrecarga laboral haya comenzado a producir dilaciones en el proceso.

Se implementará un programa de capacitación para referentes barriales de todos los municipios para convertirlos en facilitadores de justicia a los efectos de que puedan trabajar coordinadamente con los mediadores comunitarios, jueces de paz y juzgados.

CURSO DE ACCIÓN: Políticas Judiciales

Unidad Ejecutora: Secretaría de Justicia

DESCRIPCIÓN DEL CURSO DE ACCIÓN

El Curso de Acción se implementa en el ámbito de la Dirección de Modernización del Servicio de Justicia y la Dirección de Investigación y Desarrollo de Instituciones Judiciales. La Unidad Ejecutora es la Secretaría de Justicia y le corresponde:

Conducir los programas jurídicos, sociales y de atención al ciudadano, correspondientes al ámbito de la Secretaría.

Asesorar en todos los aspectos relativos a la implementación de Políticas Judiciales, identificando y formulando las reformas de la legislación que fueren necesarias para la implantación de políticas judiciales, en pos de un mayor y fácil acceso de los justiciables al servicio de justicia.

Asistir al titular de la Jurisdicción en lo atinente a los nombramientos de magistrados conforme los procedimientos y recaudos previstos en la Constitución Provincial y normativas vigentes.

Brindar asistencia a la Presidencia del Consejo Consultivo Judicial en cuestiones atinentes a la convocatoria y funcionamiento de las sesiones de dicho órgano.

Ejecutar programas y estudios a fin de detectar los sectores de la población con alto grado de conflictividad.

Propiciar la capacitación de los operadores jurídicos de necesaria intervención en las líneas de acción de organismos públicos y privados.

Entender en las acciones tendientes a la implementación de Políticas Judiciales que propendan a la modernización y agilización del Servicio de Justicia.

Ejecutar programas de acceso a la Justicia que permitan al ciudadano conocer los medios y vías idóneas para hacer efectivo sus derechos.

LISTADO DE ACTIVIDADES

DENOMINACIÓN	UNIDAD EJECUTORA
Modernización del Servicio de Justicia	Secretaría de Justicia

METAS Y PRODUCCIÓN BRUTA
ACTIVIDAD: Modernización del Servicio de Justicia

META CONCEPTUAL	UNIDAD DE MEDIDA	META FÍSICA
Promover Reformas Legislativas y de Institutos Judiciales para la Modernización del Servicio de Justicia	Propuesta	7

INDICADORES DE GESTIÓN

Índice de Eficiencia

Unidad de Medida del Producto	Unidad de Medida del Insumo	Coeficiente de Insumo Producto
Propuesta de Reformas	Horas Hombre	Horas Hombre por Propuesta de Reformas

Índice de Eficacia

Porcentaje de alcance de la meta propuesta.

Lograr la confección y presentación del 90% de las propuestas programadas.

CURSO DE ACCIÓN: Métodos Alternativos

Unidad Ejecutora: Secretaría de Métodos Alternativos de Resolución de Conflictos

DESCRIPCIÓN DEL CURSO DE ACCIÓN

El Curso de Acción se implementa en el ámbito de la Dirección de Mediación, Conciliación y Arbitraje y de la Dirección de Alfabetización Jurídica, Ciudadana y Formación Profesional, destinada a la concientización de los distintos sectores de la población de la Provincia, del efectivo ejercicio y tutela de los derechos, mediante la realización de actividades destinadas a la alfabetización cívica e instrucción jurídica.

Siendo la Unidad Ejecutora la Secretaría de Métodos Alternativos de Resolución de Conflictos, tiene las funciones de desarrollar acciones en pos de implementar en el ámbito provincial, métodos y formas alternativas de resolución de conflictos que garanticen la tutela de los derechos a menor costo y tiempo, ejerciendo a su vez el contralor de los mismos.

La población objetivo se encuentra constituida por individuos que deben ser concientizados, en torno a la conveniencia de acceder a los métodos alternativos de resolución de conflictos en pos de una convivencia democrática.

Debe entablar relaciones con organismos privados o públicos, internacionales, nacionales, provinciales y municipales; dedicados al estudio e intercambio de experiencias en torno a la implementación de los métodos alternativos para la resolución de conflictos, a fin de propiciar estudios y propuestas de dicha temática.

Entender y dirigir las acciones en relación al Registro de Mediadores, Registro de Centros Privados de Mediación, Registro de Centros Comunitarios de Mediación y Registro de Entidades Capacitadoras de Mediación.

Entablar redes de contacto con los distintos municipios a fin de efectivizar acciones en el interior de la Provincia tendientes a la implementación de Métodos Alternativos de Resolución de Conflictos.

Promover y difundir los Métodos Alternativos de Resolución de Conflictos en asociaciones intermedias, colegios profesionales, entre otros.

LISTADO DE ACTIVIDADES

DENOMINACIÓN	UNIDAD EJECUTORA
Resolución de Conflictos	Secretaría de Métodos Alternativos de Resolución de Conflictos

METAS Y PRODUCCIÓN BRUTA
ACTIVIDAD: Resolución de Conflictos

META CONCEPTUAL	UNIDAD DE MEDIDA	META FÍSICA
Lograr la Comprensión Ciudadana de los beneficios en la utilización de los Métodos Alternativos de Resolución de Conflictos	Mediación	6.000

INDICADORES DE GESTIÓN

Índice de Eficiencia

Unidad de Medida del Producto	Unidad de Medida del Insumo	Coeficiente de Insumo Producto
Mediaciones 6.000	Mediadores 65	Cantidad de Mediaciones por Mediador (promedio estimado 92)

Índice de Eficacia

Porcentaje de alcance de la meta propuesta.

Alcanzar el 70% de las Mediaciones programadas.

CURSO DE ACCIÓN: Atención al Ciudadano

Unidad Ejecutora: Secretaría de Justicia

DESCRIPCIÓN DEL CURSO DE ACCIÓN

La Oficina de Atención al Ciudadano tiene por objetivo acercar la justicia a la comunidad, brindando soluciones concretas y reales.

La Oficina de Atención al Ciudadano cuenta con una unidad móvil íntegramente equipada que recorre la Provincia con un equipo de abogados, psicólogos y mediadores, posibilitando que el vecino manifieste sus inquietudes en su propio lugar.

Para cumplir con tal meta, la Oficina ofrece en forma gratuita un servicio de asistencia, asesoramiento y orientación al ciudadano en general, y sobre todo a las personas que se encuentran en situación de vulnerabilidad al desconocer los medios y vías que son idóneas para hacer efectivo sus derechos.

Para lograr este objetivo, se brinda:

A) Asistencia Jurídica:

La Oficina funciona como un canal de recepción de inquietudes y solicitudes efectuadas por los ciudadanos, referidas a las problemáticas que se vinculan con las competencias propias del Ministerio de Justicia.

Los ciudadanos que consultan en la Oficina de Atención, reciben una atención profesional y personal privada donde, mediante un diagnóstico, se identifica el tipo de atención que será necesaria.

Para cumplir con tal función el Ministerio de Justicia cuenta con personal capacitado en escuchar y atender personalmente al ciudadano tanto en la sede del Ministerio como en los diferentes municipios a los que los profesionales del Ministerio concurren, a fin de brindar el asesoramiento adecuado, facilitando a los salteños el acceso al servicio de justicia, acortando la brecha entre el desconocimiento y el ejercicio pleno de sus derechos.

Para atender aquellas problemáticas que excedan al campo jurídico, la Oficina de Atención al Ciudadano cuenta con un equipo de psicólogos. En ciertos casos, según el problema, se trabaja con el Centro de Salud u Hospital más cercano, y con aquellos programas u organismos del Estado, donde luego de la derivación se realiza un seguimiento hasta que la persona haya superado la situación problemática que la afecta.

Asimismo, se trabaja de manera coordinada con los Centros de Mediación Comunitaria distribuidos en todo el territorio provincial.

B) Guía de Derivaciones:

La Oficina suministra al ciudadano la información necesaria para que éste logre activar los mecanismos idóneos que den solución a su reclamo, ante las instituciones que resultan competentes.

LISTADO DE ACTIVIDADES

DENOMINACIÓN	UNIDAD EJECUTORA
Atención al Ciudadano	Secretaría de Justicia

METAS Y PRODUCCIÓN BRUTA
ACTIVIDAD: Atención al Ciudadano

META CONCEPTUAL	UNIDAD DE MEDIDA	META FÍSICA
Atender Consultas del Público en General en Materia Judicial	Consulta	5.000

INDICADORES DE GESTIÓN

Índice de Eficiencia

Unidad de Medida del Producto	Unidad de Medida del Insumo	Coefficiente de Insumo Producto
Consultas Atendidas	Total de Horas Hombre	Cantidad de Horas Hombre Promedio por Consulta Atendida

Índice de Eficacia

Porcentaje de alcance de la meta propuesta.

Alcanzar el 90% de Orientación en las Consultas Atendidas.

JURISDICCIÓN:
MINISTERIO DE CULTURA Y TURISMO

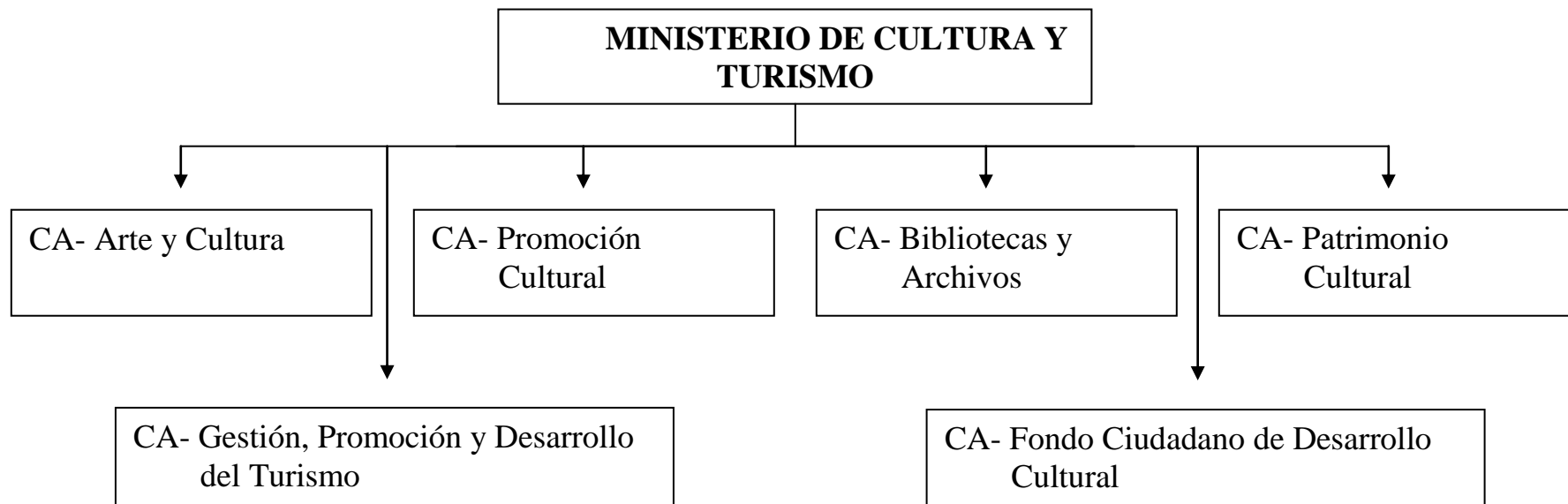

FUNCIONES, COMPETENCIAS Y POLÍTICA PRESUPUESTARIA

Compete al Ministro de Cultura y Turismo asistir al Gobernador en todo lo concerniente a las políticas de promoción y gestión cultural y las referidas al desarrollo del turismo en la Provincia y en especial:

Entender en la administración y gestión del patrimonio cultural de la Provincia.

Promover el acceso a las diversas manifestaciones de la cultura popular, facilitando su difusión.

Entender en la regulación, supervisión y promoción de las actividades turísticas, como también en la elaboración y ejecución de las políticas para el desarrollo turístico provincial a nivel local, nacional e internacional, a través de organismos públicos y del sector privado.

Desde la SECRETARÍA DE TURISMO se llevan adelante las políticas y estrategias turísticas de la Provincia de Salta, orientadas a:

- Fomentar el turismo como una actividad que genera desarrollo y ayuda a la protección de los recursos provinciales.
- Impulsar el crecimiento ordenado y sustentable de la actividad turística mediante la acción conjunta del estado provincial, municipios, el estado nacional y las entidades del sector privado en el orden provincial.
- Promover la presencia activa del destino Salta en el mercado turístico.
- Potenciar los niveles de satisfacción del visitante mediante el fomento de acciones tendientes a la mejora de los servicios turísticos.
- Planificar, ejecutar y controlar los procesos del sistema de gestión de la calidad a fin de mejorar continuamente su eficacia.

Con la SECRETARÍA DE CULTURA se realiza una tarea de enlace y coordinación de relaciones institucionales agrupada en distintas áreas y temáticas, a nivel local, municipal, nacional e internacional (en tratativas con artistas, asociaciones, municipios, museos, coros, entidades no gubernamentales, entre otras). Un equipo de trabajo multidisciplinario se encuentra abocado a esta misión.

La Subsecretaría de Cultura se encarga de supervisar las actividades, espectáculos y programaciones de la Casa de la Cultura y del Teatro Provincial de Salta. Asimismo se ocupa de aspectos referidos a lo teatral, las artes escénicas y audiovisuales como así también al fomento de instituciones culturales, festividades, actos y homenajes de especial relevancia; todo ello en apoyo a la labor desplegada desde los ámbitos públicos y privados.

Entendiendo la Cultura como un factor de inclusión social y de construcción de ciudadanía, el Ministerio vela por el cumplimiento de la obligación constitucional conforme su Art. 52, de asegurar a todos los habitantes los derechos de acceder a la cultura, promover las manifestaciones culturales, resguardar, proteger y acrecentar el patrimonio material e inmaterial cultural de la Provincia.

A su vez, tiene como objetivo gestionar, coordinar y poner en marcha acciones relacionadas a la planificación, el desarrollo y la administración de las unidades del Complejo Termal Rosario de la Frontera, Mercado Artesanal, Instituto de Promoción Turística y Centro Cultural América.

Cabe destacar que el Ministerio también realiza acciones de promoción desde la Delegación en Casa de Salta, sita en la Ciudad Autónoma de Buenos Aires.

El Turismo es una de las principales fuerzas económicas de la Provincia y se constituye como un valioso motor de generación de empleo y redistribución del ingreso. En este marco, el Ministerio ha organizado su accionar para llevar a cabo actividades relacionadas a la promoción, comunicación, elaboración de informes y programas de calidad y fiscalización.

Con la creación del Instituto de Promoción Turística (INPROTUR), integrado por el Gobierno de la Provincia de Salta, los Municipios provinciales que dispongan su participación y las Instituciones, Organizaciones y Empresas relacionadas con el sector turismo que soliciten formar parte del mismo, se realizan acciones promocionales a nivel provincial, nacional e internacional en forma coordinada y conjunta entre el sector público y privado, definiendo políticas, metas y objetivos a corto y mediano plazo.

CURSO DE ACCIÓN: Gestión, Promoción y Desarrollo del Turismo

Unidad Ejecutora: Secretaría de Turismo

DESCRIPCIÓN DEL CURSO DE ACCIÓN

Los Objetivos de este Curso de Acción son:

- **Acompañamiento y Fortalecimiento de los Municipios**
- **Fortalecimiento de la Planificación, Capacitación y Control, como procesos de calidad**
- **Fortalecimiento de la Promoción Turística**
- **Fortalecimiento de las Acciones Promocionales**

Para ello se realizarán diversas acciones que tienden en general a:

Desarrollar la Capacitación y Concientización de todos los Municipios de la Provincia, sobre la importancia del desarrollo turístico regional y sustentable, con la implementación y asistencia de los Módulos de Información Turística en el Interior.

Seguimiento y control del cumplimiento de los objetivos planteados por los proyectos en ejecución “La Ruta del Vino”, “Sistema de Señalización Turística Provincial”, “Camino de los Artesanos” y demás programas que este Ministerio ha implementado.

Desarrollar campañas masivas de promoción de nuestra Provincia, en medios gráficos y de difusión, con el objetivo de incrementar la cantidad de visitantes nacionales e internacionales.

Inducir al habitante salteño al acogimiento del visitante, brindándole confort y carisma.

Posicionar a la Provincia como principal destino del país.

Desarrollar y ejecutar acciones concretas, orquestadas y consensuadas con los representantes miembros del Consejo Asesor de Turismo de la Provincia de Salta, para promocionar el destino Salta en un marco de sustentabilidad.

Estudiar los factores de la demanda, a efectos de orientar el desarrollo de la actividad turística local.

Proponer los lineamientos generales y particulares a considerarse para la elaboración de las políticas de desarrollo turístico, fundadas en un análisis cuantitativo y cualitativo de los requerimientos del mercado de la demanda nacional e internacional.

Velar por la calidad integral de los servicios turísticos brindados por prestadores e intermediarios.

Recepcionar, encausar y, en su caso, resolver los reclamos de los turistas.

Lograr que los Municipios que firman Convenio de Colaboración con el Ministerio de Cultura y Turismo alcancen la categoría de Avanzados y Emergentes en materia turística, y que los Municipios con Desarrollo Incipiente acentúen el compromiso de desarrollo de la actividad turística en sus territorios, en particular:

- Los Municipios Avanzados deben lograr: incrementar el número de oficinas de información turística, mejorar el equipamiento, incrementar su personal afectado, sistematizar la información y atención al cliente. En materia de planificación, deben disponer de un Plan o Lineamiento. Además realizarán estudios de capacitación y sensibilización; concretar estudios estadísticos de arribo de turistas, generar el marco legal municipal de control y fiscalización de servicios y programar presupuestariamente su calendario de eventos turísticos.
- Los Municipios Emergentes deben lograr: incrementar en un 40 % la mejora de la atención en las oficinas de información turística, relevar las necesidades de capacitación en sus territorios, acompañar los procesos de control y programar sus calendarios turísticos con anticipación.
- Los Municipios Incipientes deben comprometerse a incluir la actividad turística como instrumento de desarrollo socio-económico y destinar personal para la gestión de desarrollo turístico local.

Finalmente, entre la tareas definidas para el Instituto de Promoción Turística, se destaca su misión de comandar el Plan Estratégico de Turismo de Salta “Plan Salta SI+”, el cual desarrolla junto con las demás áreas del Ministerio.

LISTADO DE ACTIVIDADES

DENOMINACIÓN	UNIDAD EJECUTORA
Calidad y Control	Dirección General de Calidad Turística
Formación y Perfeccionamiento de Agentes de Turismo	Dirección de Planificación y Capacitación
Promoción Turística	Subsecretaría de Promoción y Desarrollo
Instituto de Promoción Turística	INPROTUR
Planificación Turística	Dirección General de Planificación
Mercado Artesanal	Mercado Artesanal
Relaciones con Municipios	Programa Relaciones Municipales
Centro Cultural América	Centro Cultural América

METAS Y PRODUCCIÓN BRUTA
ACTIVIDAD: Calidad y Control

META CONCEPTUAL	UNIDAD DE MEDIDA	META FÍSICA
Sensibilizar a Municipios para que implementen Sistemas de Gestión de Calidad en las Oficinas de Informes Turísticos	Municipio	15
Implementar en Municipios Sistemas de Gestión de Calidad en las Oficinas de Informes Turísticos	Oficina	18
Implementar Sistemas de Gestión de Calidad en el Sector Privado	Empresa	30

INDICADORES DE GESTIÓN

Índice de Eficiencia

Unidad de Medida del Producto	Unidad de Medida del Insumo	Coeficiente de Insumo Producto
Municipios Sensibilizados	Costo anual promedio de trabajos de Sensibilización y Capacitación	Costo anual promedio de trabajos de Sensibilización y Capacitación por Municipio
Oficinas que Implementan	Costo anual promedio de Implementación	Costo anual promedio de Implementación por Municipio
Empresas que Implementan	Costo anual promedio de Implementación	Costo anual promedio de Implementación por Empresa

Índice de Eficacia

Porcentaje de Municipios Sensibilizados y Capacitados respecto a los previstos.

Porcentaje de Oficinas que Implementan Sistema de Calidad respecto a los previstos.

Porcentaje de Empresas Sensibilizadas y Capacitadas respecto a las previstas.

METAS Y PRODUCCIÓN BRUTA

ACTIVIDAD: Formación y Perfeccionamiento de Agentes de Turismo

META CONCEPTUAL	UNIDAD DE MEDIDA	META FÍSICA
Cumplimentar un Programa de Capacitación a los Municipios	Curso a Municipios	167
Aumentar la cobertura del Programa de Capacitación Interna a un 60% del personal	Curso de Capacitación Interna	20

INDICADORES DE GESTIÓN

Índices de Eficiencia

Unidad de Medida del Producto	Unidad de Medida del Insumo	Coefficiente de Insumo Producto
Cursos de Capacitación a Municipios	Costo Anual de los Cursos	Costo por Curso de Capacitación a Municipios
Cursos de Capacitación Interna	Costo Anual de los Cursos	Costo por Curso de Capacitación Interna

Índice de Eficacia

Porcentaje de Cursos de Capacitación a Municipios realizados respecto a lo previsto.

Porcentaje de Cursos de Capacitación Interna realizados respecto a lo previsto.

METAS Y PRODUCCIÓN BRUTA
ACTIVIDAD: Promoción Turística

META CONCEPTUAL	UNIDAD DE MEDIDA	META FÍSICA
Lograr el Arribo a la Provincia de una cantidad mayor de Turistas	Turista	1.595.576

INDICADORES DE GESTIÓN

Índice de Eficiencia

Unidad de Medida del Producto	Unidad de Medida del Insumo	Coefficiente de Insumo Producto
Turistas que Arribarán a la Provincia	Costo de Promoción Turística	Costo de Promoción por Turista en esta Actividad

Índice de Eficacia

Porcentaje de Turistas que arriban respecto a lo programado.

METAS Y PRODUCCIÓN BRUTA
ACTIVIDAD: Instituto de Promoción Turística

META CONCEPTUAL	UNIDAD DE MEDIDA	META FÍSICA
Participar en Ferias, Congresos o Workshops Nacionales e Internacionales de Turismo	Internacional	23
	Nacional	8
Propiciar el Trabajo Conjunto del Sector Público y Privado organizando reuniones de trabajo periódicas	Reunión	24
Capacitar en marketing y ventas de servicios turísticos de Salta	Curso	20

INDICADORES DE GESTIÓN

Índice de Eficiencia

Unidad de Medida del Producto	Unidad de Medida del Insumo	Coeficiente de Insumo Producto
Participación en Ferias, Congresos o Workshops Nacionales e Internacionales	Costo Total de Participación	Costo por Participación
Reuniones Realizadas	Total Instituciones participantes	Instituciones por Reunión
Cursos de Capacitación Organizados	Costo Total	Costo por Curso de Capacitación Organizado
Cursos de Capacitación Organizados	Total de Participantes	Participantes por Curso de Capacitación Organizado

Índice de Eficacia

Porcentaje de Cumplimiento de las Metas Previstas.

METAS Y PRODUCCIÓN BRUTA
ACTIVIDAD: Planificación Turística

META CONCEPTUAL	UNIDAD DE MEDIDA	META FÍSICA
Contactar Potenciales Emprendedores Turísticos	Emprendedor	500
Accionar Líneas de Desarrollo de Nuevos Productos Turísticos	Producto	6
Realizar Encuestas en la Vía Pública	Encuesta	5.180

INDICADORES DE GESTIÓN

Índice de Eficiencia

Unidad de Medida del Producto	Unidad de Medida del Insumo	Coefficiente de Insumo Producto
Emprendedores Turísticos Contactados	Costo de Contactar Potenciales Emprendedores Turísticos	Costo por Emprendedor Turístico
Nuevos Productos Turísticos Desarrollados	Costo de Accionar Líneas de Desarrollo de Nuevos Productos Turísticos	Costo por Línea de Desarrollo de Nuevos Productos Turísticos
Encuestas Realizadas	Costo Anual de Encuestas Realizadas	Costo por Encuesta

Índice de Eficacia

Porcentaje de Emprendedores Turísticos Contactados respecto a los previstos.

Porcentaje de Nuevos Productos Turísticos Desarrollados respecto a los previstos.

Porcentaje de Encuestas Realizadas respecto a los previstos.

METAS Y PRODUCCIÓN BRUTA
ACTIVIDAD: Mercado Artesanal

META CONCEPTUAL	UNIDAD DE MEDIDA	META FÍSICA
Fortalecimiento Institucional del Mercado Artesanal con:		
Mejora de las Instalaciones;	Mejora	1
Contratar Pasantes Universitarios;	Pasante	2
Convenios con Empresas Privadas y/o Instituciones Educativas	Convenio	5

INDICADORES DE GESTIÓN

Índice de Eficiencia

Unidad de Medida del Producto	Unidad de Medida del Insumo	Coeficiente de Insumo Producto
Total de Mejoras	Costo Total de Mejoras en Instalaciones Edilicias	Costo por Mejora
Total de Pasantes	Costo Total de Pasantías Universitarias	Costo por Pasante
Total de Convenios	Costo Total de Celebración e Implementación de Convenios	Costo por Convenio

Índices de Eficacia

Porcentaje de Mejoras realizadas respecto a las previstas.

Porcentaje de Nuevos Pasantes incorporados respecto a los previstos.

Porcentaje de Convenios Celebrados respecto a los previstos.

METAS Y PRODUCCIÓN BRUTA
ACTIVIDAD: Relaciones con Municipios

META CONCEPTUAL	UNIDAD DE MEDIDA	META FÍSICA
Lograr que los Municipios alcancen la categoría de Municipio Avanzado en materia turística	Municipio Avanzado	3
Lograr que los Municipios alcancen la categoría de Destino Emergente en materia turística	Municipio Emergente	5
Lograr que los Municipios con categoría de Destino Incipiente generen procesos de gestión turística local	Municipio Incipiente	15

INDICADORES DE GESTIÓN

Índice de Eficiencia

Unidad de Medida del Producto	Unidad de Medida del Insumo	Coefficiente de Insumo Producto
Municipios que alcanzan la categoría de Avanzados en materia turística	Costo de acompañar a Municipios que logran la categoría de Avanzados	Costo por Municipio que alcanza la categoría de Avanzado en materia turística
Municipios que alcanzan la categoría de Emergente en materia turística	Costo de acompañar a Municipios que logran la categoría de Emergentes	Costo por Municipio que alcanza la categoría de Emergentes en materia turística
Municipios Incipientes que Generen Procesos de Gestión en materia turística	Costo de acompañar a Municipios Incipientes	Costo por Municipio Incipientes que genere Procesos de Gestión en materia turística

Índice de Eficacia

Porcentaje de Municipios turísticos que gestionan su desarrollo turístico local y diversifican la oferta turística actual, respecto a lo programado.

METAS Y PRODUCCIÓN BRUTA
ACTIVIDAD: Centro Cultural América

META CONCEPTUAL	UNIDAD DE MEDIDA	META FÍSICA
Incrementar el promedio de Visitantes	Visitante	700.000

INDICADORES DE GESTIÓN

Índice de Eficiencia

Unidad de Medida del Producto	Unidad de Medida del Insumo	Coeficiente de Insumo Producto
Total de Visitantes	Costo Total de Mantenimiento y Promoción del Centro Cultural América	Costo de Mantenimiento y Promoción del Centro por Visitante

Índice de Eficacia

Grado de cumplimiento de la meta " Incrementar el promedio de Visitantes". Relaciona el número real de visitantes con el previsto.

CURSO DE ACCIÓN: Arte y Cultura

Unidad Ejecutora: Secretaría de Cultura

DESCRIPCIÓN DEL CURSO DE ACCIÓN

El Curso de Acción tiene por objeto la formulación de las políticas de preservación, puesta en valor, promoción, fomento, cuidado social y difusión del patrimonio cultural, artístico y bibliográfico, documental, urbano, arquitectónico, etnográfico, antropológico y arqueológico, como así también las manifestaciones culturales, articuladas con acciones educativas, científicas y tecnológicas, respetando la diversidad cultural de la provincia y de la región.

Para ello se propone desde este Curso de Acción:

- Gestionar convenios con entidades públicas y privadas para la producción de ciclos, programas y actividades con la intención de consolidar industrias culturales competitivas.
- Promover la identidad Cultural de la Provincia como estrategia para el fortalecimiento de este sector en la economía.
- Crear espacios de inclusión, difusión y promoción de talentos emergentes en las diversas expresiones culturales.
- Ejecutar la producción de actividades establecidas por convenio con instituciones nacionales e internacionales, y otras organizaciones de la sociedad civil.
- Coordinar la programación y disposición de los espacios institucionales articulando posibilidades de extensión con espacios culturales privados.
- Efectivizar la producción de giras de los cuerpos estables a los municipios de la Provincia con el fin de democratizar el acceso a los bienes culturales.

Así también, se promoverá y propiciará “La Zarzuela” como género musical popular que pone a consideración del público valores y estilos de época, adaptables a nuestra realidad.

Se identifican dos espacios físicos destinados al Fomento y Difusión de las Actividades Culturales y Artísticas: La Casa de la Cultura y El Teatro Provincial.

LISTADO DE ACTIVIDADES

DENOMINACIÓN	UNIDAD EJECUTORA
Producciones Culturales	Subsecretaría de Producción Cultural
Puesta en Escena de “La Zarzuela”	Secretaría de Cultura
Arte y Cultura en Casa de la Cultura	Casa de la Cultura
Arte y Cultura en Teatro Provincial de Salta	Teatro Provincial de Salta

METAS Y PRODUCCIÓN BRUTA
ACTIVIDAD: Producciones Culturales

META CONCEPTUAL	UNIDAD DE MEDIDA	META FÍSICA
Fomentar y Difundir las Artes	Espectador	180.000

INDICADORES DE GESTIÓN

Índice de Eficiencia

Unidad de Medida del Producto	Unidad de Medida del Insumo	Coeficiente de Insumo Producto
Cantidad de Espectadores	Unidades Monetarias Invertidas en Mantenimiento de Salas	Costo de Mantenimiento por Espectador

Índice de Eficacia

Grado de cumplimiento de la meta "Fomentar y Difundir las Artes". Relaciona el número de espectadores que concurrieron a las Salas con el número previsto.

METAS Y PRODUCCIÓN BRUTA
ACTIVIDAD: Puesta en Escena de “La Zarzuela”

META CONCEPTUAL	UNIDAD DE MEDIDA	META FÍSICA
Fomentar y Difundir la puesta en escena de “La Zarzuela”	Espectador	4.500

INDICADORES DE GESTIÓN

Índice de Eficiencia

Unidad de Medida del Producto	Unidad de Medida del Insumo	Coeficiente de Insumo Producto
Cantidad de Espectadores	Unidades Monetarias Invertidas en la Puesta en Escena	Costo por Espectador

Índice de Eficacia

Grado de cumplimiento de la meta "Fomentar y Difundir la puesta en escena de “La Zarzuela”. Relaciona el número de espectadores que concurrieron a las Salas con el número previsto.

METAS Y PRODUCCIÓN BRUTA
ACTIVIDAD: Arte y Cultura en Casa de la Cultura

META CONCEPTUAL	UNIDAD DE MEDIDA	META FÍSICA
Fomentar y Difundir las Artes en la Casa de la Cultura	Espectador	180.000

INDICADORES DE GESTIÓN

Índice de Eficiencia

Unidad de Medida del Producto	Unidad de Medida del Insumo	Coeficiente de Insumo Producto
Cantidad de Espectadores	Unidades Monetarias Invertidas en Mantenimiento de las Salas	Costo por Espectador

Índice de Eficacia

Número de espectadores que concurrieron a las Salas respecto a los previstos.

METAS Y PRODUCCIÓN BRUTA

ACTIVIDAD: Arte y Cultura en Teatro Provincial de Salta

META CONCEPTUAL	UNIDAD DE MEDIDA	META FÍSICA
Fomentar y Difundir las Artes en el Teatro Provincial de Salta	Espectador	160.000

INDICADORES DE GESTIÓN

Índice de Eficiencia

Unidad de Medida del Producto	Unidad de Medida del Insumo	Coefficiente de Insumo Producto
Cantidad de Espectadores	Unidades Monetarias Invertidas en Mantenimiento	Costo por Espectador

Índice de Eficacia

Número de espectadores que concurrieron al Teatro respecto al previsto.

CURSO DE ACCIÓN: Promoción Cultural

Unidad Ejecutora: Gestión Cultural

DESCRIPCIÓN DEL CURSO DE ACCIÓN

El Curso de Acción tiene por objeto la guarda, rescate, ejecución, promoción y desarrollo de la política cultural.

Está orientada a proponer acciones concretas de rescate, desarrollo y proyección de las manifestaciones culturales, como así también asistir a los artistas mediante proyectos y programas.

Tiene como finalidad mantener y asistir en los espacios institucionales a cada una de las expresiones de la cultura, a través de certámenes, concursos y demás formas de promoción cultural.

LISTADO DE ACTIVIDADES

DENOMINACIÓN	UNIDAD EJECUTORA
Promoción, Difusión y Producción Artística y Cultural	Gestión Cultural

METAS Y PRODUCCIÓN BRUTA

ACTIVIDAD: Promoción, Difusión y Producción Artística y Cultural

META CONCEPTUAL	UNIDAD DE MEDIDA	META FÍSICA
Rescatar, Promover, Ejecutar y poner en Valor Actividades Artísticas y Culturales	Actividad	350

INDICADORES DE GESTIÓN

Índice de Eficiencia

Unidad de Medida del Producto	Unidad de Medida del Insumo	Coefficiente de Insumo Producto
Actividades de Rescate, Promoción y Ejecución	Costo Total de las Actividades	Costo por Actividad

Índice de Eficacia

Porcentaje de cumplimiento de la meta "Rescatar, Promover, Ejecutar y poner en Valor Actividades Artísticas y Culturales". Relaciona el número de Actividades realizadas con las programadas.

CURSO DE ACCIÓN: Bibliotecas y Archivos

Unidad Ejecutora: Coordinación de Bibliotecas y Archivos

DESCRIPCIÓN DEL CURSO DE ACCIÓN

El Curso de Acción esta orientado a reunir, clasificar, inventariar y fichar toda documentación a su cargo.

Promover los estudios e investigaciones sobre nuestra historia, facilitando a investigadores, profesores y estudiantes, la consulta de su fondo documental.

Está orientado a difundir el conocimiento de nuestra historia a través de la publicación de series sistematizadas de documentos.

También está encargado del repositorio final del patrimonio documental de la Provincia, resguardándolo de forma racional y eficiente, a través del uso de nuevas tecnologías.

Se ocupa de promover la lectura y democratizar el conocimiento, logrando su accesibilidad para personas de todas las edades y capacidades.

Se propende desde la Biblioteca Cabecera de la Provincia, ser referente de las bibliotecas institucionales, escolares y populares de todo el territorio provincial, a través del contacto institucional, el intercambio y el asesoramiento.

LISTADO DE ACTIVIDADES

DENOMINACIÓN	UNIDAD EJECUTORA
Fomento de la Lectura	Coordinación de Bibliotecas y Archivos

METAS Y PRODUCCIÓN BRUTA
ACTIVIDAD: Fomento de la Lectura

META CONCEPTUAL	UNIDAD DE MEDIDA	META FÍSICA
Fomentar la Lectura en Bibliotecas y Archivos	Lector	200.000

INDICADORES DE GESTIÓN

Índice de Eficiencia

Unidad de Medida del Producto	Unidad de Medida del Insumo	Coefficiente de Insumo Producto
Lectores	Costo de Mantenimiento	Costo por Lector

Índice de Eficacia

Grado de cumplimiento de la meta "Fomentar la Lectura en Bibliotecas y Archivos". Relaciona el número de Visitantes a Bibliotecas y Archivos con el número de Lectores programado.

CURSO DE ACCIÓN: Patrimonio Cultural

Unidad Ejecutora: Secretaría de Cultura

DESCRIPCIÓN DEL CURSO DE ACCIÓN

El Curso de Acción está orientado a ejecutar, promover, desarrollar y difundir las políticas de preservación del patrimonio histórico arquitectónico y urbano.

Asimismo promueve acciones de rescate, conservación, puesta en valor y difusión del patrimonio histórico, arquitectónico y urbano, como así también fomenta las investigaciones y proyectos relacionados con el área de su competencia.

Principalmente organiza y supervisa la actividad museológica en el ámbito provincial.

Dentro de la Actividad Museos de Artes y Ciencia se incluyen: Museo de Arte Contemporáneo; Museo de Bellas Artes; Museo Casa Arias Rengel; Museo de Antropología de Salta; Museo de Arte Benito Quinquela Martín R° de la Frontera; Museo Arqueológico “Pio Pablo Díaz” de Cachi; Museo Regional de Ciencias Naturales y el Petróleo “Prof. Rodolfo Parodi Bustos Vespucio”; Museo de la Vida Rural “Finca la Cruz”, Museo de sitio de Tastil y Centro Cultural Casa Tedín – Cachi.

Aparte se identifican en dos Actividades el Museo de Arqueología de Alta Montaña (MAAM) y el nuevo Museo de la Vid y el Vino.

LISTADO DE ACTIVIDADES

DENOMINACIÓN	UNIDAD EJECUTORA
Museos de Artes y Ciencias	Coordinación de Museos
Museo de Arqueología de Alta Montaña	Dirección General del MAAM
Museo de la Vid y el Vino	Dirección General del MVV
Patrimonio Cultural	Dirección General de Patrimonio Cultural

METAS Y PRODUCCIÓN BRUTA
ACTIVIDAD: Museos de Artes y Ciencias

META CONCEPTUAL	UNIDAD DE MEDIDA	META FÍSICA
Fomentar las Visitas a los Museos de Artes y Ciencias	Visitante	160.300

INDICADORES DE GESTIÓN

Índice de Eficiencia

Unidad de Medida del Producto	Unidad de Medida del Insumo	Coeficiente de Insumo Producto
Total de Visitantes a Museos de Artes y Ciencias	Costo Total de Mantenimiento de los Museos de Artes y Ciencias	Costo de Mantenimiento de los Museos de Artes y Ciencias por Visitante

Índice de Eficacia

Grado de cumplimiento de la meta "Fomentar las Visitas a los Museos de Artes y Ciencias". Relaciona el número real de visitantes a Museos de Artes y Ciencias con el previsto.

METAS Y PRODUCCIÓN BRUTA
ACTIVIDAD: Museo de Arqueología de Alta Montaña

META CONCEPTUAL	UNIDAD DE MEDIDA	META FÍSICA
Fomentar las Visitas al Museo de Arqueología de Alta Montaña (MAAM)	Visitante	148.000

INDICADORES DE GESTIÓN

Índice de Eficiencia

Unidad de Medida del Producto	Unidad de Medida del Insumo	Coeficiente de Insumo Producto
Total de Visitantes al Museo (MAAM)	Costo Total de Mantenimiento del Museo (MAAM)	Costo de Mantenimiento del Museo (MAAM) por Visitante

Índice de Eficacia

Grado de cumplimiento de la meta "Fomentar las Visitas al Museo de Arqueología de Alta Montaña". Relaciona el número real de visitantes al Museo (MAAM) con el previsto.

METAS Y PRODUCCIÓN BRUTA
ACTIVIDAD: Museo de la Vid y el Vino

META CONCEPTUAL	UNIDAD DE MEDIDA	META FÍSICA
Fomentar las Visitas al Museo de la Vid y el Vino	Visitante	41.000

INDICADORES DE GESTIÓN

Índice de Eficiencia

Unidad de Medida del Producto	Unidad de Medida del Insumo	Coeficiente de Insumo Producto
Total de Visitantes al Museo de la Vid y el Vino	Costo Total de Mantenimiento del Museo de la Vid y el Vino	Costo de Mantenimiento del Museo por Visitante

Índice de Eficacia

Grado de cumplimiento de la meta "Fomentar las Visitas al Museo de la Vid y el Vino". Relaciona el número real de visitantes al Museo con el previsto.

METAS Y PRODUCCIÓN BRUTA
ACTIVIDAD: Patrimonio Cultural

META CONCEPTUAL	UNIDAD DE MEDIDA	META FÍSICA
Ejecutar Programas de Rescate, Conservación y Difusión del Patrimonio Histórico, Arquitectónico y Urbano	Programa	9

INDICADORES DE GESTIÓN

Índice de Eficiencia

Unidad de Medida del Producto	Unidad de Medida del Insumo	Coeficiente de Insumo Producto
Programas Ejecutados	Costo Total de Ejecución de los Programas	Costo de Ejecución por Programa

Índice de Eficacia

Grado de cumplimiento de la meta "Ejecutar Programas de Rescate, Conservación y Difusión del Patrimonio Histórico, Arquitectónico y Urbano". Relaciona el número de Programas Ejecutados con el total previsto.

CURSO DE ACCIÓN: Fondo Ciudadano de Desarrollo Cultural

Unidad Ejecutora: Cabecera del Ministerio

DESCRIPCIÓN DEL CURSO DE ACCIÓN

El Fondo se crea con el propósito de brindar financiamiento a los proyectos culturales y turísticos independientes y estatales de toda la Provincia.

De esta manera además de democratizar el acceso a los bienes y servicios culturales el Ministerio democratiza el acceso a los recursos económicos que tengan por destino el desarrollo sustentable y ejecución en nuestro territorio.

LISTADO DE ACTIVIDADES

DENOMINACIÓN	UNIDAD EJECUTORA
Fondo Ciudadano de Desarrollo Cultural	Cabecera del Ministerio

METAS Y PRODUCCIÓN BRUTA
ACTIVIDAD: Fondo Ciudadano de Desarrollo Cultural

META CONCEPTUAL	UNIDAD DE MEDIDA	META FÍSICA
Brindar financiamiento a proyectos culturales y turísticos para posibilitar su ejecución	Proyecto	150

INDICADORES DE GESTIÓN

Índice de Eficiencia

Unidad de Medida del Producto	Unidad de Medida del Insumo	Coeficiente de Insumo Producto
Total de Proyectos Seleccionados	Costo Total de los Proyectos Seleccionados	Costo por Proyecto

Índice de Eficacia

Grado de cumplimiento de la meta "Brindar financiamiento a proyectos culturales y turísticos". Relaciona el número de Proyectos seleccionados con los programados.

JURISDICCIÓN:
MINISTERIO DE GOBIERNO

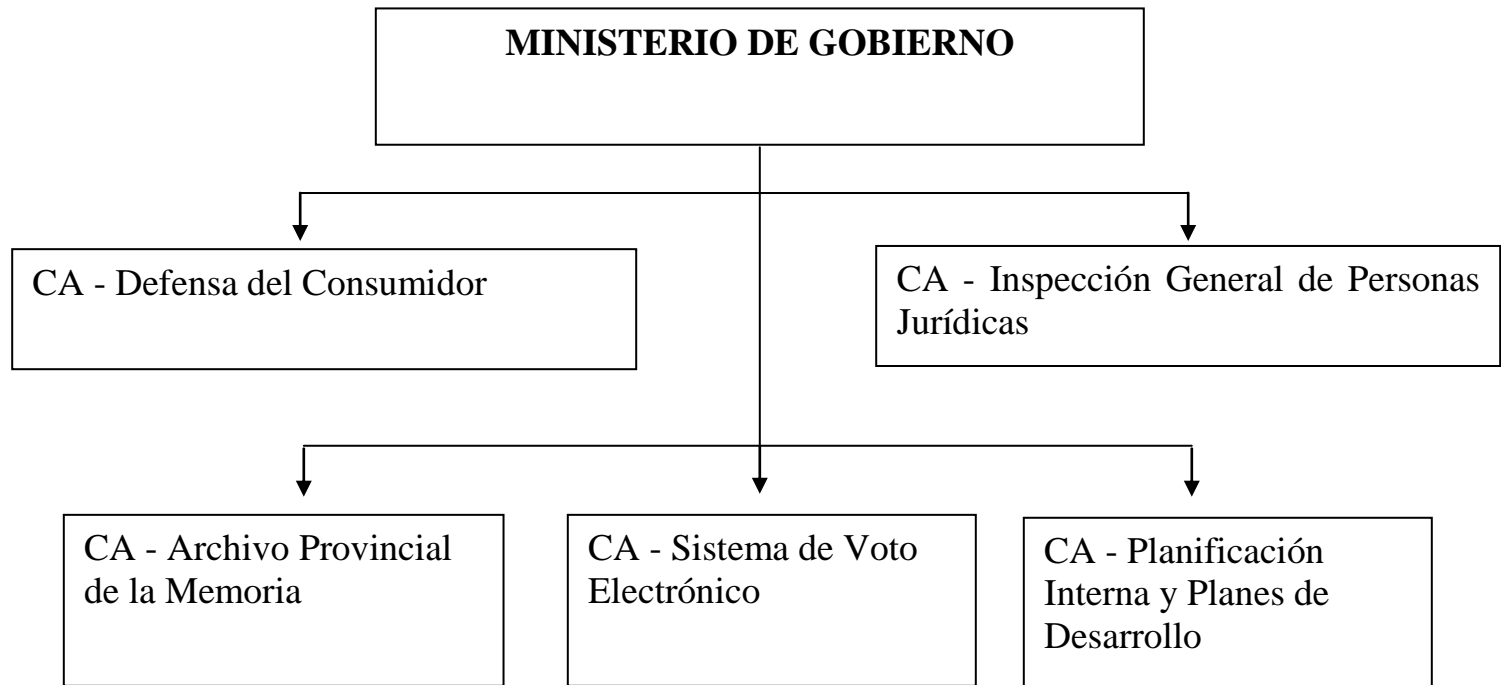

FUNCIONES, COMPETENCIAS Y POLÍTICA PRESUPUESTARIA

Compete al Ministro de Gobierno asistir al Gobernador en todo lo inherente al afianzamiento de las instituciones democráticas y republicanas, al incremento de la participación popular en todas las manifestaciones de la vida estatal, al mantenimiento del consenso de la sociedad civil con la gestión del Gobierno, a la transmisión de las inquietudes de aquella al seno del Gobierno, y en especial:

Entender en las relaciones del Gobernador con el Poder Legislativo, los órganos constitucionales de control, los partidos políticos y las instituciones de la sociedad civil.

Intervenir en las relaciones con la Nación y con las otras Provincias, con estas últimas en forma individual o regional, en el área de su competencia.

Intervenir en las relaciones del Gobernador con la Iglesia Católica Apostólica y Romana y demás cultos reconocidos.

Entender en la división política, electoral y administrativa de la Provincia.

Entender en todo lo referido al estado civil de las personas y su identificación y en el empadronamiento de ciudadanos argentinos y extranjeros en su caso.

Entender en el ejercicio del poder de policía de las personas jurídicas.

Entender en el análisis de las reformas de la Constitución Provincial.

Entender en el análisis de la reformulación del régimen municipal de la Provincia sobre la base de los dos siguientes aspectos: a) La Autonomía municipal corresponde a los habitantes de éstos, quienes en su oportunidad, deberán expedirse sobre su organización; b) Reagrupamiento de Municipios.

Fomentar y coordinar políticas y relaciones institucionales que tiendan al desarrollo regional de la provincia de Salta.

Entender en la planificación estratégica de políticas públicas con objetivos y prioridades de mediano y largo plazo, articuladas adecuadamente con el sector privado.

Entender en el control del ejercicio del poder de policía referido a las profesiones liberales, con excepción de las encuadradas en el arte de curar.

Entender en las cuestiones de límites y ejecutar las políticas de áreas de frontera.

Entender en la temática de defensa del consumidor en el ámbito provincial.

Ejecutar la política fijada por el Gobernador en materia de difusión de la obra de gobierno e información oficial.

Entender en todo lo referido al archivo de los instrumentos públicos y su sistematización.

CURSO DE ACCIÓN: Defensa del Consumidor

Unidad Ejecutora: Secretaría de Defensa del Consumidor

DESCRIPCIÓN DEL CURSO DE ACCIÓN

El Curso de Acción tiene por objeto la defensa del consumidor o usuario, y canaliza las denuncias de tal manera que el consumidor acceda al sistema de justicia administrativa en forma gratuita, obteniendo así una pronta solución al problema planteado.

La Secretaria se ocupa de recibir y tratar las denuncias de los consumidores; desarrollar instancias de conciliación e instruir los sumarios.

Ejerce el control y vigilancia del cumplimiento de la Ley Nacional 24.240 y la Ley Provincial 7.402.

Las Funciones pueden resumirse en las siguientes:

Actuar coordinadamente con otros organismos para diagramar las tareas relacionadas con metrología legal y lealtad comercial.

Asiste al fortalecimiento de las Organizaciones no Gubernamentales, cuya finalidad sea de la contribuir al bien de la comunidad, implementando mecanismo de gestión que permita la interrelación de las ONGs con otros organismos, facilitando canales de colaboración y cooperación.

Actuar interdisciplinariamente con organismos nacionales, provinciales, municipales, entes autárquicos como así también organizaciones no gubernamentales en la protección de los derechos de los consumidores.

Garantiza el apoyo a las distintas áreas de la organización, en lo referente a la realización de eventos institucionales, académicos y formativos, en el nivel nacional e internacional.

Trabajar conjuntamente con los municipios de la Provincia de Salta para delinear políticas de Defensa del Consumidor y aplicación de la ley N° 7.402.

Proporcionar a los usuarios y consumidores información útil y necesaria para el ejercicio de sus derechos.

Ofrece a las Organizaciones intermedias herramientas que facilite su buen funcionamiento y alcance de sus objetivos.

Lograr mayor eficacia en la función mediante una permanente capacitación en los diferentes niveles de actuación gubernamental.

Colaborar con otros organismos en actividades coordinadas de orientación al consumidor final y al proveedor.

Promover la educación formal y no formal de los derechos de los consumidores.

Promueve acciones integrales destinadas a las organizaciones sociales, que atienden a sectores poblacionales en situaciones de pobreza o en proceso de pauperización, con el fin de modificar situaciones de vulnerabilidad social, basada en la participación y organización.

Difundir los derechos de los consumidores y usuarios para su conocimiento adecuado. Concientizar sobre políticas públicas de consumo responsable.

LISTADO DE ACTIVIDADES

DENOMINACIÓN	UNIDAD EJECUTORA
Defensa del Consumidor	Secretaría de Defensa del Consumidor

METAS Y PRODUCCIÓN BRUTA
ACTIVIDAD: Defensa del Consumidor

META CONCEPTUAL	UNIDAD DE MEDIDA	META FÍSICA
Atender Denuncias de Consumidores	Denuncia	8.500
Realizar Acuerdos en Conciliación	Acuerdo	5.360

INDICADORES DE GESTIÓN

Índice de Eficiencia

Unidad de Medida del Producto	Unidad de Medida del Insumo	Coefficiente de Insumo Producto
Denuncias Atendidas	Horas Hombre invertidas en la Atención	Horas Hombre utilizadas por Denuncia Atendida
Acuerdos Logrados	Horas Hombre invertidas	Horas Hombre utilizadas por Acuerdo Logrado

Índice de Eficacia

Porcentaje de Denuncias Atendidas sobre las previstas.

Porcentaje de Acuerdos Logrados sobre los previstos.

CURSO DE ACCIÓN: Inspección General de Personas Jurídicas

Unidad Ejecutora: Dirección General de IGPJ

DESCRIPCIÓN DEL CURSO DE ACCIÓN

La Dirección General de IGPJ tiene como misión, conforme a la Ley N° 4.583 y su Decreto Reglamentario N° 3.964/74, la de intervenir en la creación, funcionamiento, disolución y liquidación de las sociedades por acciones, de las asociaciones civiles, fundaciones y comunidades aborígenes en jurisdicción provincial.

El Curso de Acción abarca tres Actividades para el logro de sus fines. Estas Actividades son:

1. Registración, Fiscalización y Control.
2. Administración y Gestión.
3. Modernización de la IGPJ.

Con la Actividad “Registración, Fiscalización y Control”, la Dirección General de IGPJ:

- Intervendrá en la creación de sociedades por acciones (incluidas sociedades extranjeras), asociaciones civiles, fundaciones y comunidades aborígenes y su posterior REGISTRACIÓN.
- Intervendrá en el funcionamiento, disolución y liquidación, FISCALIZANDO Y CONTROLANDO a las sociedades por acciones (incluidas sociedades extranjeras), asociaciones civiles, fundaciones y comunidades aborígenes.

Con la Actividad “Administración y Gestión”, la Dirección General de IGPJ asume el compromiso de evaluar y establecer los mecanismos de modernización necesarios con la finalidad de lograr un óptimo cumplimiento de sus funciones.

Este proceso abarca una adecuación tanto en materia jurídica como de recursos económicos, técnicos y humanos. En este marco se realizarán las siguientes tareas:

- Coordinar el despacho del Director General.
- Coordinar las actuaciones que ingresan al organismo y los procedimientos de gestión de la mesa de entradas y archivo.
- Recibir e ingresar en el sistema informático las actuaciones ingresadas al organismo, efectuar su distribución y elaborar los informes correspondientes.
- Organizar, conservar y tener disponible para su consulta el archivo de expedientes.
- Propiciar el desarrollo e incorporación de la tecnología adecuada para la correcta gestión.
- Elaborar testimonios, certificaciones y legalizaciones.
- Administrar y mantener los sistemas informáticos vigentes del organismo.

A su vez, la Dirección General de IG PJ, organizará y llevará un registro de las entidades jurídicas en la jurisdicción de la provincia a fin de emitir informes solicitados por el Poder Judicial y los distintos organismos de la Administración Pública, entidades privadas y particulares.

Este proceso implicará mantener actualizada la base de datos relativa a constituciones, modificaciones, procesos concursales y medidas cautelares o inhabilitaciones de sociedades por acciones, asociaciones civiles, fundaciones y comunidades aborígenes.

Para ello, con la Actividad “Modernización de la IG PJ” se implementarán las medidas necesarias para la adecuada seguridad de sus sistemas informáticos y se creará un sitio de internet del organismo que permita la consulta de los requisitos para la solicitud de trámites y para la presentación de documentación y que permita la consulta del estado de expedientes y peticiones.

LISTADO DE ACTIVIDADES

DENOMINACIÓN	UNIDAD EJECUTORA
Registración, Fiscalización y Control	Dirección Gral. De I.G.P.J.
Administración y Gestión	Dirección Gral. De I.G.P.J.
Modernización de la IG PJ	Dirección Gral. De I.G.P.J.

METAS Y PRODUCCIÓN BRUTA
ACTIVIDAD: Registración, Fiscalización y Control

META CONCEPTUAL	UNIDAD DE MEDIDA	META FÍSICA
Registración, Fiscalización y Control de Sociedades por Acciones (incluidas sociedades extranjeras)	Sociedad por Acción	2.700
Registración, Fiscalización y Control de Asociaciones Civiles y Fundaciones (ONGs)	ONG	3.600
Registración, Fiscalización y Control de Comunidades Aborígenes	Comunidad	390

INDICADORES DE GESTIÓN

Índice de Eficiencia

Unidad de Medida del Producto	Unidad de Medida del Insumo	Coefficiente de Insumo Producto
Sociedades por Acciones Registradas	Unidades Monetarias Invertidas en el Control	Costo por Sociedad por Acción Registrada Controlada
Asociaciones Civiles y Fundaciones (ONGs) Registradas	Unidades Monetarias Invertidas en el Control	Costo por ONG Registrada Controlada
Comunidades Aborígenes Registradas	Unidades Monetarias Invertidas en el Control	Costo por Comunidades Aborígenes Registrada Controlada

Índice de Eficacia

Porcentaje de Sociedades por Acciones (incluidas sociedades extranjeras) regularizadas:

Sociedades por Acciones Regularizadas / Sociedades por Acciones Registradas

Porcentaje de Asociaciones Civiles y Fundaciones regularizadas:

Asoc. Civiles y Fundaciones Regularizadas / Asoc. Civiles y Fundaciones Registradas

Porcentaje de Comunidades Aborígenes regularizadas:

Comunidades Aborígenes Regularizadas / Comunidades Aborígenes Registradas

METAS Y PRODUCCIÓN BRUTA
ACTIVIDAD: Administración y Gestión

META CONCEPTUAL	UNIDAD DE MEDIDA	META FÍSICA
Atención de Solicitud de Trámites por Creación, Modificaciones de Estatuto y/o Disolución de Sociedades por Acciones, Asociaciones Civiles y Fundaciones (ONGs) y Comunidades Aborígenes	Expediente	450
Atención de Presentaciones de documentación de Sociedades por Acciones, Asociaciones Civiles y Fundaciones (ONGs) y Comunidades Aborígenes	Presentación	8.000

INDICADORES DE GESTIÓN

Índice de Eficiencia

Unidad de Medida del Producto	Unidad de Medida del Insumo	Coeficiente de Insumo Producto
Expedientes Atendidos	Unidades Monetarias Invertidas en Revisión de la Documentación	Costo por Expediente Atendido
Presentaciones Atendidas	Unidades Monetarias Invertidas en Revisión de la Documentación	Costo por Presentaciones Atendidas

Índice de Eficacia

Porcentaje de resolución de las solicitudes: Resoluciones IG PJ / Expedientes

Porcentaje de Cumplimiento de las Metas Previstas.

METAS Y PRODUCCIÓN BRUTA
ACTIVIDAD: Modernización de la IG PJ

META CONCEPTUAL	UNIDAD DE MEDIDA	META FÍSICA
Consultas On-line de Requisitos y del estado de Trámites y Peticiones	Visita	300

INDICADORES DE GESTIÓN

Índice de Eficiencia

Unidad de Medida del Producto	Unidad de Medida del Insumo	Coefficiente de Insumo Producto
Consultas a través de Visitas al Sitio Web	Unidades Monetarias Invertidas en Mantenimiento del Sitio Web	Costo por Consulta

Índice de Eficacia

Porcentaje de Visitas efectuadas respecto las previstas.

CURSO DE ACCIÓN: Sistema de Voto Electrónico

Unidad Ejecutora: Secretaría de Planificación

DESCRIPCIÓN DEL CURSO DE ACCIÓN

En este Curso de Acción se plasma la Coordinación del Plan Provincial de implementación de la Reforma Política y el 100% del Voto Electrónico en toda la Provincia, continuando una política de inclusión institucional y democrática para todos los salteños.

Continuará desarrollándose con el Cronograma de cobertura en todos los municipios de la provincia.

El Plan continuará desarrollándose con la participación de la Sociedad Civil a través de diversas instituciones intermedias de reconocido prestigio local y nacional, tanto para la difusión como para la ejecución y control del nuevo sistema.

Para consolidar un Debate regional y Formación Política se generarán dos acciones:

- Organización charlas - seminarios sobre temáticas de interés para la sociedad y proyección regional en conjunto con instituciones intermedias.
- Capacitaciones y Foros con ONGS.

LISTADO DE ACTIVIDADES

DENOMINACIÓN	UNIDAD EJECUTORA
Voto Electrónico	Secretaría de Planificación

METAS Y PRODUCCIÓN BRUTA
ACTIVIDAD: Voto Electrónico

META CONCEPTUAL	UNIDAD DE MEDIDA	META FÍSICA
Presencia territorial (Cantidad de territorio recorrido/total provincia)	Municipio	60
Propiciar el Debate regional y Formación Política	Capacitación	6

INDICADORES DE GESTIÓN

Índice de Eficiencia

Unidad de Medida del Producto	Unidad de Medida del Insumo	Coefficiente de Insumo Producto
Territorio Recorrido (Municipios)	Horas Hombre invertidas en Recorrer el Territorio	Promedio de Horas Hombre Invertidas por Municipio
Capacitaciones o Foros efectuados	Unidades Monetarias Invertidas en Capacitación	Costo por Capacitación

Índice de Eficacia

Porcentaje de Territorio Recorrido.

Cantidad de Capacitaciones efectuadas respecto las previstas.

CURSO DE ACCIÓN: Planificación Interna y Planes de Desarrollo

Unidad Ejecutora: Secretaría de Planificación

DESCRIPCIÓN DEL CURSO DE ACCIÓN

Con este Curso de Acción el fin es lograr la optimización de los procesos de Planificación Interna y Planes de Desarrollo. Para cada uno se definen acciones concretas como:

Planificación Interna:

- a) Modernización del Estado: Capacitación e implementación en el Ministerio de Gobierno y a su vez, continuar trabajando y brindando apoyo a la Subcomisión de Modernización del Estado (MEC).
- b) Buzón de Mensajes - Ministerio de Gobierno: Optimizar el sistema de respuesta del Ministerio a través de este canal de comunicación a la ciudadanía.
- c) Calidad: Análisis de Calidad del Ministerio de Gobierno.

Planes de Desarrollo:

- a) Plan de Desarrollo Provincial Salta 2030: A partir de la creación del Consejo Económico y Social, la Secretaría de Planificación continuará brindando soporte y asesoría en la etapa de Implementación de esta política pública a largo plazo.
- b) Plan de Desarrollo Tartagal: En el marco de un proceso de planificación en distintos Municipios de la Provincia, se trabajará en el diseño de un Plan de Desarrollo integral del Municipio de Tartagal que defina la implementación de estrategias de mediano y largo plazo.

LISTADO DE ACTIVIDADES

DENOMINACIÓN	UNIDAD EJECUTORA
Planificación y Planes	Secretaría de Planificación

METAS Y PRODUCCIÓN BRUTA
ACTIVIDAD: Planificación y Planes

META CONCEPTUAL	UNIDAD DE MEDIDA	META FÍSICA
Capacitación e Implementación MEC	Capacitación	40
Control del Buzón de Mensajes para Optimizar el Sistema de Respuesta	Revisión	80
Control de Guía de Trámites para la Mejora en la Calidad	Control	80
Soporte y Asesoría en Apoyo al Plan 2.030	Reunión	16
Plan de Desarrollo Integral del Municipio de Tartagal	Reunión Ordinaria	12
	Reunión de Entendimiento	3

INDICADORES DE GESTIÓN

Índice de Eficiencia

Unidad de Medida del Producto	Unidad de Medida del Insumo	Coefficiente de Insumo Producto
Producido por cada Meta	Horas Hombre Invertidas	Promedio de Horas Hombre Invertidas por Unidad de Meta
Producido por cada Meta	Unidades Monetarias Invertidas	Costo por por Unidad de Meta

Índice de Eficacia

Porcentaje de Cumplimiento de Cada Meta Definida.

CURSO DE ACCIÓN: Archivo Provincial de la Memoria

Unidad Ejecutora: Dirección del Archivo de la Memoria

DESCRIPCIÓN DEL CURSO DE ACCIÓN

Los Objetivos, misiones y funciones establecidos en el Decreto N° 1.741/08 para el Archivo Provincial de la Memoria son de una trascendental importancia para la historia de nuestra provincia y de la vida de aquellos jóvenes que por sostener un ideal de país les quitaron la vida.

También lo es para sus familiares porque el archivo será el único lugar donde puedan encontrar la historia de vida de ellos porque hasta hoy siguen “desaparecidos”.

LISTADO DE ACTIVIDADES

DENOMINACIÓN	UNIDAD EJECUTORA
Archivo de la Memoria	Dirección de Archivo de la Memoria

METAS Y PRODUCCIÓN BRUTA
ACTIVIDAD: Archivo de la Memoria

META CONCEPTUAL	UNIDAD DE MEDIDA	META FÍSICA
Consultas en la Biblioteca del Archivo de la Memoria	Consulta	150
Publicación y Difusión de los Archivos Históricos	CD	1.000

INDICADORES DE GESTIÓN

Índice de Eficiencia

Unidad de Medida del Producto	Unidad de Medida del Insumo	Coeficiente de Insumo Producto
Consultas Efectuadas en la Biblioteca del Archivo de la Memoria	Horas Hombre Invertidas	Promedio de Horas Hombre Invertidas por Consulta
CD Entregados	Unidades Monetarias Invertidas en Grabado	Costo por CD Grabado

Índice de Eficacia

Porcentaje de Consultas realizadas respecto a las previstas.

Cantidad de CD Grabados respecto los previstos.

JURISDICCIÓN:
**MINISTERIO DE AMBIENTE Y PRODUCCIÓN
SUSTENTABLE**

**MINISTERIO DE
AMBIENTE Y PRODUCCIÓN
SUSTENTABLE**

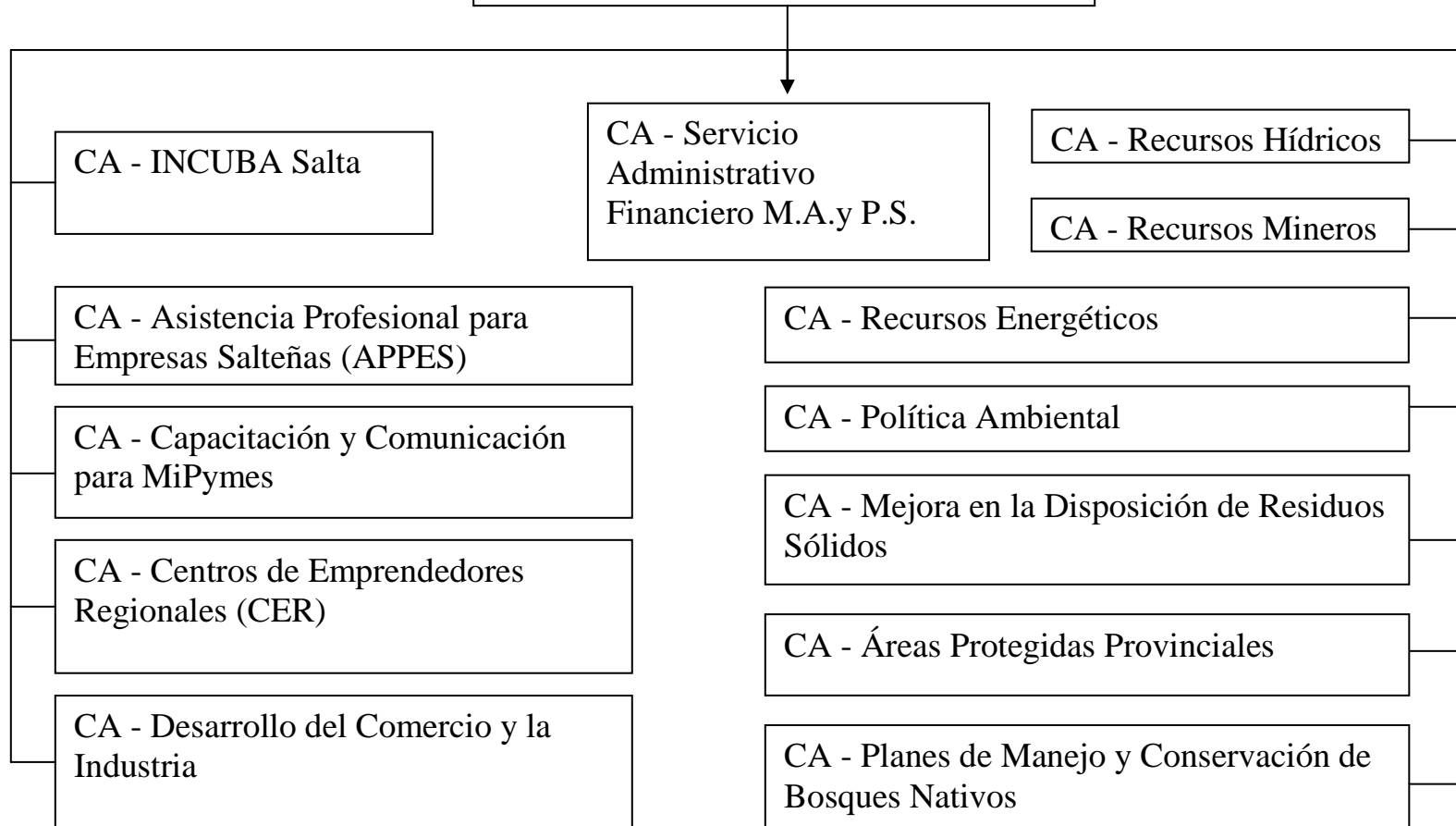

FUNCIONES, COMPETENCIAS Y POLÍTICA PRESUPUESTARIA

Compete al Ministro de Ambiente y Producción Sustentable, asistir al Gobernador en todo lo concerniente a las políticas referidas al ambiente y a las actividades agropecuarias, de recursos naturales, renovables o no, industriales, comerciales, energéticas, mineras y, en especial:

- Entender, a través de una planificación estratégica, en lo concerniente a la protección del ambiente, la prevención de su contaminación y la producción sustentable.
- Coordinar con las áreas correspondientes la protección del ambiente en relación a las actividades socioculturales de desarrollo económico y productivo, en el marco de la sustentabilidad.
- Entender en el desarrollo y el aprovechamiento de las cuencas hídricas.
- Entender en la formulación, funcionamiento y permanente mejoramiento de un sistema de naturaleza participativa que facilite a los empresarios sus decisiones de inversión mediante el suministro de la información que fuera menester para la adopción de éstas y la implementación en la Provincia de todas las normas provenientes del Gobierno Federal, orientadas al incremento de los recursos productivos, agropecuarios, industriales, mineros y energéticos de la Provincia.
- Entender en la implementación de las políticas destinadas a la reconversión productiva de la Provincia al fomento de las industrias y al incremento de los porcentajes de exportación de los productos provinciales.
- Entender en la formulación y ejecución de políticas públicas destinadas al desarrollo y promoción de pequeñas y medianas empresas.

Los siguientes son los objetivos generales planteados para el ejercicio que se inicia:

Creación de incubadoras de empresas mediante el Programa INCUBA Salta que logren potenciar la creación de nuevas empresas.

Con el Programa de Asistencia Profesional para Empresas Salteñas (APPES), relevar las necesidades de mejoramiento y de esa manera aumentar la competitividad mediante la reducción de costos.

Con la Actividad Capacitación y Comunicación se pretende generar y transmitir conocimientos y metodologías que mejoren el desempeño productivo de las micro, pequeñas y medianas empresas, asistir con conocimientos y técnicamente a los emprendedores y MiPyMEs en sus procesos de creación, ampliación, mejora y

reconversión productiva, para contribuir a su consolidación, promover espacios para transferir conocimientos de actualización tecnológica, gestión productiva y empresarial, implantación de sistemas de calidad, desarrollo y formación de los recursos humanos, creación de nuevas empresas y comercialización de los productos. Realizar la Gran Feria de Emprendedores 2.014, con el objetivo de promover las industrias incipientes y el Programa de Customer Relationship Management que tiene por objetivo mejorar los canales de comunicación y gestión de la Subsecretaría de MiPymes y Desarrollo Local.

El desarrollo de los Centros de Emprendedores Rurales

Continuar con la consolidación del Sistema de Áreas Protegidas Provinciales (SiPAP)

Fortalecer la conservación de la diversidad biológica y sus ambientes naturales, a través de mecanismos directos de protección de la fauna y flora nativa.

Control de pesca en los ríos para la conservación y preservación. Monitoreo y control de la caza.

Avanzar en la utilización de Energías Renovables en Áreas Protegidas y en sectores vulnerables que por su localización requieren de esta tecnología.

Estudio de Cuencas Hídricas para la utilización responsable del agua potable de consumo.

Monitoreo de la Ley de Ordenamiento Territorial de Bosques Nativos, para garantizar la producción sustentable, la conservación ambiental y la inclusión social.

Profundizar las actividades del Plan Provincial de Gestión integral de los Residuos Sólidos Urbanos (GIRSU), apoyando técnicamente a los Municipios o consorcios de Municipios, sin dejar de tener en cuenta que la jurisdicción del manejo de los residuos recae en éstos.

Implementación y desarrollo del sello de Producción Sustentable o de Ecoeficiencia, en el marco de la implementación del Plan Provincial de Producción más limpia, profundizando el accionar en vinculación con los diferentes sectores involucrados, con las más de 150 empresas o industrias que actualmente han adherido a este plan, con sus consecuentes beneficios.

CURSO DE ACCIÓN: Servicio Administrativo Financiero M.A. y P.S.

Unidad Ejecutora: S.A.F. Ministerio

DESCRIPCIÓN DEL CURSO DE ACCIÓN

Desde este Curso de Acción, el Servicio Administrativo Financiero (S.A.F.) del Ministerio de Ambiente y Producción Sustentable tiene la función de emitir información oportuna y confiable para la toma de decisiones con el fin de asesorar al Ministro, Secretarios de Estado y Directores Ejecutivos, en todas las actividades de su competencia de acuerdo a las disposiciones de la Ley de Contabilidad y demás normas legales vigentes.

Los objetivos particulares de este Curso de Acción son:

- a) Intervenir en la formulación del anteproyecto de presupuesto anual, su ejecución y evaluación, a fin de que se convierta en una herramienta de medición de la eficacia y eficiencia de la gestión del organismo.
- b) Operar y controlar los sistemas de información contable y presupuestaria.
- c) Programar, organizar y controlar los actos administrativos vinculados a la gestión económica-financiera.
- d) Fiscalizar y supervisar todo lo relacionado con la gestión de compras, contrataciones de servicios y adquisición de bienes requeridos por las distintas áreas del Ministerio en su conjunto, conforme la Ley de Contrataciones de la Provincia y normas concordantes en la materia.
- e) Capacitar a los recursos humanos pertenecientes al sector a fin de lograr eficiencia en el desempeño de las funciones asignadas.

LISTADO DE ACTIVIDADES

DENOMINACIÓN	UNIDAD EJECUTORA
Servicio Administrativo Financiero M.A. y P.S.	S.A.F. Ministerio de Ambiente y Producción Sustentable

METAS Y PRODUCCIÓN BRUTA
ACTIVIDAD: Servicio Administrativo Financiero M.A. y P.S.

META CONCEPTUAL	UNIDAD DE MEDIDA	META FÍSICA
Informes de Gestión	Informe	6
Capacitación Interna	Curso	10

INDICADORES DE GESTIÓN

Índices de Eficiencia

Unidad de Medida del Producto	Unidad de Medida del Insumo	Coefficiente de Insumo Producto
Informes Emitidos	Horas Hombre Insumidas	Horas Hombre por Informe emitido
Cursos de Capacitación Realizados	Total de Personas Capacitadas	Personas Capacitadas por Curso

Índice de Eficacia

Cantidad de Informes realizados respecto a los previstos.

Cantidad de Cursos efectuados respecto a los programados.

CURSO DE ACCIÓN: INCUBA Salta

Unidad Ejecutora: Subsecretaría de MiPymes
y Desarrollo Local

DESCRIPCIÓN DEL CURSO DE ACCIÓN

El Curso de Acción Incuba Salta es una incubadora de empresas destinada a brindar apoyo a nuevos emprendimientos con posibilidades de sustentabilidad en el futuro.

Una incubadora de empresas es un sistema por el cual se busca promover la creación y/o el desarrollo de empresas de todo tipo.

Sus objetivos son:

Generales:

- Potenciar la creación de nuevas empresas.
- Disminuir la tasa de mortandad de estas empresas.
- Desarrollar la producción y economía de la Provincia de Salta.
- Promover el espíritu emprendedor entre los ciudadanos de Salta.

Específicos:

- Estimular la creación de MiPyMES.
- Formar emprendedores.
- Diversificar el tejido productivo de Salta.

LISTADO DE ACTIVIDADES

DENOMINACIÓN	UNIDAD EJECUTORA
INCUBA Salta	Subsecretaría de MiPymes y Desarrollo Local

METAS Y PRODUCCIÓN BRUTA
ACTIVIDAD: INCUBA Salta

META CONCEPTUAL	UNIDAD DE MEDIDA	META FÍSICA
	Empresa	20
Propiciar el Proceso de Incubación de Empresas		
	Capacitación	12

INDICADORES DE GESTIÓN

Índice de Eficiencia

Unidad de Medida del Producto	Unidad de Medida del Insumo	Coeficiente de Insumo Producto
Empresas en Proceso de Incubación	Personal Técnico	Cantidad de Empresas en Proceso de Incubación por Personal
20	4	5
Capacitaciones Realizadas	Unidades Monetarias Invertidas	Costo Promedio por Capacitación Realizada

Índice de Eficacia

Cantidad de Empresas Incubadas respecto las previstas.

Cantidad de Capacitaciones realizadas respecto las programadas.

Lograr que el 75% de las empresas incubadas permanezcan en su lugar de creación.

CURSO DE ACCIÓN: Asistencia Profesional para Empresas Salteñas (APPES)

Unidad Ejecutora: Subsecretaría de MiPymes
y Desarrollo Local

DESCRIPCIÓN DEL CURSO DE ACCIÓN

El Curso de Acción tiene por objetivo mejorar los indicadores de funcionamiento a nivel comercial y administrativo de las empresas participantes, a través del relevamiento de las áreas claves y el diagnóstico y asesoramiento para la introducción de mejoras.

Algunos de los puntos que se desea mejorar por área son los siguientes:

1. Comerciales

- Determinación de los clientes estratégicos por la compañía (targeting).
- Dimensionamiento y ubicación de la fuerza de ventas.
- Análisis de los canales de venta.
- Posicionamiento de productos y/o servicios.

2. Administrativos

- Propuestas para la simplificación, racionalización y optimización de la gestión administrativa y calidad de servicio a los usuarios.
- Emitir opinión técnica en materia de organización y métodos.
- Elaborar, reformar y/o diseñar organigramas, flujogramas, plantillas, formatos, fichas, cuestionarios y otros que tengan relación con el trabajo administrativo.
- Integración de la gestión documental.
- Actualización de políticas administrativas y manuales de organización.

LISTADO DE ACTIVIDADES

DENOMINACIÓN	UNIDAD EJECUTORA
Asistencia Profesional para Empresas Salteñas (APPES)	Subsecretaría de MiPymes y Desarrollo Local

METAS Y PRODUCCIÓN BRUTA

ACTIVIDAD: Asistencia Profesional para Empresas Salteñas (APPES)

META CONCEPTUAL	UNIDAD DE MEDIDA	META FÍSICA
Optimización Administrativa y Comercial de las Empresas	Empresa	12

INDICADORES DE GESTIÓN

Índice de Eficiencia

Unidad de Medida del Producto	Unidad de Medida del Insumo	Coefficiente de Insumo Producto
Empresas Asesoradas 12	Horas Hombre Invertidas 3.840	Cantidad de Horas/Hombre Invertidas por Empresa Asesorada 320
Empresas Asesoradas 12	Personal Técnico 2	Cantidad de Empresas Asesorada por Personal 6

Índice de Eficacia

Porcentaje de Empresas Asesoradas respecto las previstas.

CURSO DE ACCIÓN: Capacitación y Comunicación para MiPyMes

Unidad Ejecutora: Subsecretaría de MiPymes
y Desarrollo Local

DESCRIPCIÓN DEL CURSO DE ACCIÓN

Este Curso de Acción tiene una Actividad donde se incluyen acciones de Capacitación, Talleres Técnicos, Seminarios y Ferias como la “Feria Salta Emprende” y el Programa Customer Relationship Management (CRM), cuyas características y objetivos son:

Capacitación Continua:

- Generar y transmitir conocimientos y metodologías que mejoren el desempeño productivo de las micro, pequeñas y medianas empresas.
- Asistir con conocimientos y técnicamente a los emprendedores y MiPyMEs en sus procesos de creación, ampliación, mejora y reconversión productiva, para contribuir a su consolidación.
- Promover espacios para transferir conocimientos de actualización tecnológica, gestión productiva y empresarial, implantación de sistemas de calidad, desarrollo y formación de los recursos humanos, creación de nuevas empresas y comercialización de los productos.

Feria Salta Emprende:

- La Feria de Emprendedores y MiPymes se presenta como un evento público y empresario de exposición e intercambio para emprendedores y MiPyMES, tanto de ciudad capital como del interior de la provincia.
- La convocatoria se plantea con una amplitud tal que alcance a emprendedores y MiPyMEs de la Salta Capital, interior y provincias aledañas.

Tiene Objetivos Generales y Específicos;

Generales

- Promover y fortalecer el trabajo interdisciplinario mediante la motivación, participación y consenso activo de distintos profesionales e instituciones afines.
- Proporcionar un espacio que promueva y apoye la generación de nuevas empresas, como una alternativa frente al problema del desempleo y ofreciendo nuevas posibilidades de desarrollo empresarial.
- Suscitar y apoyar la generación nuevas empresas y negocios saludables, y posteriormente, brindar asistencia para que sobrevivan, crezcan y se consoliden.
- Incentivar, despertar y vigorizar el espíritu emprendedor de todas las generaciones, de nuestra ciudad y del interior, constituyendo un punto de referencia para la actividad emprendedora en otras provincias.

Específicos

- Convocar a los micro, pequeños y medianos empresarios de todas las edades, niveles socioeconómicos y socioculturales que tengan una idea de negocio o un emprendimiento en marcha en cualquier área de la economía.
- Funcionar como una plataforma de difusión de emprendimientos e ideas innovadoras de negocio, así como de las experiencias de emprendedores exitosos.
- Apoyar iniciativas productivas para concretarlas en nuevas empresas.
- Construir un recinto emprendedor que no sólo funcione como vidriera expositora, sino también como un espacio de conocimiento y vinculación estratégica entre los participantes.

Programa Customer Relationship Management (CRM):

- El Programa de Customer Relationship Management tiene por objetivo mejorar los canales de comunicación y gestión de la Subsecretaría de MiPymes y Desarrollo Local.
- Algunos de los puntos que se desea mejorar son los siguientes:
 1. Contar con una base de datos centralizada para gestionar los datos de las personas que tienen relación con la Subsecretaría. Esto es desde la simple

consulta sobre líneas de crédito, hasta personas que recibieron capacitación y asesoramientos.

2. Centralizar la gestión de consultas y poder armar una base de datos de consultas frecuentes.
3. Gestionar los distintos eventos como capacitaciones, talleres, cursos, como también nos permitirá informar los lugares donde se realizan los mismos.
4. Gestionar la distribución de invitaciones a través del mail a los usuarios seleccionados.
5. Generar reportes de asistencias, feedback sobre capacitaciones, usuarios por Municipio, etc.
6. Disminuir la cantidad de consultas en mesa de entrada a través de información publicada en la pantalla de la Subsecretaría.

LISTADO DE ACTIVIDADES

DENOMINACIÓN	UNIDAD EJECUTORA
Capacitación Continua	Subsecretaría de MiPymes y Desarrollo Local

METAS Y PRODUCCIÓN BRUTA
ACTIVIDAD: Capacitación Continua

META CONCEPTUAL	UNIDAD DE MEDIDA	META FÍSICA
Generar y Transmitir Conocimientos que mejoren el desempeño productivo de las micro, pequeñas y medianas empresas	Persona	2.300
	Curso	40
Propiciar la Participación de Emprendedores y Empresas en la Feria “Salta Emprende 2.014”	Emprendedor	200
Reducir las Consultas Presenciales identificando contribuyentes mediante base de correos electrónicos	Correo Electrónico	3.000

INDICADORES DE GESTIÓN

Índice de Eficiencia

Unidad de Medida del Producto	Unidad de Medida del Insumo	Coefficiente de Insumo Producto
Personas Capacitadas	Horas en Capacitación	Horas en Capacitación por Persona
Emprendedores Participantes en la Feria “Salta Emprende 2.014”	Costo de Organización de la Feria	Costo por Participante
Correos Electrónicos	Horas-hombre de Trabajo	Horas-hombre por Contribuyente Identificado

Índice de Eficacia

Porcentaje de Personas Capacitadas respecto a las previstas.

Porcentaje de Cursos realizados respecto los previstos.

Cantidad de Emprendedores/Empresas participantes en la Feria Salta Emprende 2.014 respecto a las previstas.

Porcentaje de Contribuyentes identificados con correo electrónico respecto a los previstos.

CURSO DE ACCIÓN: Centros de Emprendedores Regionales (CER)

Unidad Ejecutora: Subsecretaría de MiPymes
y Desarrollo Local

DESCRIPCIÓN DEL CURSO DE ACCIÓN

A través del Proyecto de Centros de Emprendedores Regionales (CER) se crearán en 2.014 un total de siete oficinas de atención al emprendedor en los municipios de Orán, Tartagal, Metán, Rosario de Lerma, Cafayate, Cachi y San Antonio de los Cobres.

Este Proyecto se enmarca dentro del Programa de Mejora de la Gestión Municipal, Préstamo BID N°1855/OC-AR, donde se ha nombrado a la Subsecretaría de MiPyMEs y Desarrollo local como Organismo Ejecutor.

Su objetivo es el de contribuir a la mejora de la gestión municipal en base a un modelo de gestión descentralizado con cobertura regional, que atienda al desarrollo productivo de los municipios, la diversificación y el sostenimiento de los territorios.

Mediante este Proyecto se busca fomentar la producción local de bienes y servicios para potenciar los recursos propios y lograr un efecto multiplicador en las actividades económicas regionales.

Los Centros de Emprendedores contarán con los recursos humanos adecuados y los recursos operativos necesarios para capacitar y gestionar emprendimientos.

Objetivos específicos

Con las contrataciones concluidas a finales del año 2.013, durante el transcurso del año 2.014 se realizarán las siguientes actividades en el marco del Proyecto:

- 1. Definición de los procesos de gestión interna de los CER** que permitirán homogeneizar pautas y criterios de trabajo de estos centros y orientar la atención en el ámbito provincial, a la vez, de dar difusión a las actividades realizadas en los CER. Estas actividades incluyen:
 - 1.1. Elaboración del Manual de Procesos de Trabajo de los CER
 - 1.2. Elaboración de un Plan de Comunicación para los CER

2. **Implementación de un Programa de Capacitación** que asegurará la adecuada gestión cotidiana de los CER, como así también, su interacción con el medio emprendedor. Estas actividades incluyen:
 - 2.1. Implementación de un Plan de Capacitación Interna
 - 2.2. Implementación de un Plan de Desarrollo Profesional
 - 2.3. Implementación de un Plan de Concientización Ciudadana

3. **Participar en el desarrollo del Programa Informático Customer Relationship Management (CRM)** para optimizar los canales de comunicación entre la Subsecretaría de MiPymes y Desarrollo Local y los CER. Esto permitirá contar con una base de datos centralizada para gestionar los datos de las personas que tienen relación con el Proyecto, gestionar eventos, registrar actividades para el seguimiento de emprendedores y controlar el funcionamiento de los Centros desde la Unidad Ejecutora.

4. **Adecuación edilicia y equipamiento** para que los CER puedan brindar un servicio de calidad a los emprendedores.

Las intervenciones propuestas tienen un enfoque integral, ya que se busca incorporar todos los aspectos principales relacionados con el soporte del desarrollo emprendedor: información, infraestructura, equipamiento, herramientas de comunicación y capacitación de los recursos humanos.

Contar con CER adecuadamente equipados con recursos tecnológicos apropiados, integrados a una red provincial de información, atendido por personal capacitado y ubicado estratégicamente, como propone el Proyecto, permitirá orientar al emprendedor sobre los diferentes recursos y atractivos económicos con que cuenta la región y el municipio. Los mismos, a su vez, pueden convertirse en una herramienta clave en el desarrollo estratégico de la Provincia.

Los fondos necesarios para el desarrollo del presente Curso de Acción, serán incorporados oportunamente en el organismo correspondiente a medida que se disponga de estos por parte de los organismos financiadores.

PROYECTO

DENOMINACIÓN	UNIDAD EJECUTORA
Centros de Emprendedores Regionales	Subsecretaría de MiPymes y Desarrollo Local

METAS Y PRODUCCIÓN BRUTA
PROYECTO: Centros de Emprendedores Regionales

META CONCEPTUAL	UNIDAD DE MEDIDA	META FÍSICA
Capacitación y Asesoramiento de Emprendedores en las diferentes Regiones	Emprendedor Capacitado	900
	Emprendedor Asesorado	5.000
Financiar Proyectos para el Desarrollo Local en cada Región	Proyecto	275
Capacitación de Empleados Municipales para su desempeño en el CER	Empleado	125

INDICADORES DE GESTIÓN

Índice de Eficiencia

Unidad de Medida del Producto	Unidad de Medida del Insumo	Coefficiente de Insumo Producto
Emprendedores Capacitados 900	Centros de Emprendedores Regionales 7	Promedio de Emprendedores Capacitados por Centro (Detalle por cada CER) 128
Emprendedores Asesorados 5.000	Centros de Emprendedores Regionales 7	Promedio de Emprendedores Asesorados por Centro (Detalle por cada CER) 714
Proyectos Financiados	Unidades Monetarias Invertidas	Costo por Proyecto
Empleado Capacitado	Horas Hombre dispuestas en Capacitación	Horas Hombre Utilizadas por Empleado Capacitado

Índice de Eficacia

Porcentaje de Cumplimiento de las Metas.

CURSO DE ACCIÓN: Desarrollo del Comercio y la Industria

Unidad Ejecutora: Subsecretaría de Comercio e Industria

DESCRIPCIÓN DEL CURSO DE ACCIÓN

La Secretaría de Industria, Comercio y Financiamiento tiene como funciones:

- Entender en la implementación de las políticas destinadas a la reconversión productiva de la Provincia, al fomento de las industrias y al incremento de los porcentajes de exportación de los productos provinciales.
- Asistir al Ministro de Ambiente y Producción Sustentable, en todo lo concerniente a las políticas referidas a las actividades de Comercio e Industria, en la determinación de los objetivos y en la selección de los medios e instrumentos adecuados para cada una de ellas.
- Entender en la formulación y ejecución de políticas públicas destinadas al desarrollo y promoción de pequeñas y medianas empresas.
- Entender en la formulación, funcionamiento y permanente mejora de un sistema de naturaleza participativa que facilite a los empresarios sus decisiones de inversión mediante el suministro de la información que fuera menester para la adopción de éstas y la implementación en la Provincia de todas las normas provenientes del Gobierno Federal, orientadas al incremento de los recursos industriales de la Provincia.

El cumplimiento de las competencias asignadas a la Secretaría de Industria, Comercio, y Financiamiento, se efectúa a través de dos Subsecretarías:

*Subsecretaría de MiPyMES y Desarrollo Local

*Subsecretaría de Comercio e Industria

Es esta última como unidad ejecutora donde se desarrollará el Curso de Acción definido con la actividad “Promoción, Control y Fiscalización” y a través de las siguientes metas establecidas:

- Prevención, fiscalización y control industrial.
- Evaluación de proyectos y estudios de impacto
- Asistencia a exportadores y coordinación de proyectos de emprendimientos con programas provinciales, regionales y nacionales.

LISTADO DE ACTIVIDADES

DENOMINACIÓN	UNIDAD EJECUTORA
Promoción, Control y Fiscalización	Subsecretaría de Comercio e Industria

METAS Y PRODUCCIÓN BRUTA
ACTIVIDAD: Promoción, Control y Fiscalización

META CONCEPTUAL	UNIDAD DE MEDIDA	META FÍSICA
Prevención, Fiscalización y Control Industrial	Fiscalización	50
Evaluación de Proyectos y Estudios de Impacto	Proyecto	20
Asistencia a Exportadores y Coordinación de Proyectos de Emprendimientos con Programas Provinciales, Regionales y Nacionales	Feria Empresa	21 45

INDICADORES DE GESTIÓN

Índice de Eficiencia

Unidad de Medida del Producto	Unidad de Medida del Insumo	Coeficiente de Insumo Producto
Cantidad Real de las Metas Propuestas (Detalle de Cada Una)	Costo Total (Detalle del costo total de cada Meta)	Costo por cada Meta Propuesta
Empresas Asesoradas con Capacitación	Horas-Hombre	Horas-Hombre de Capacitación por Empresa Asesorada

Índice de Eficacia

Porcentaje de Cumplimiento de las Metas propuestas.

CURSO DE ACCIÓN: Recursos Hídricos

Unidad Ejecutora: Secretaría de Recursos Hídricos

DESCRIPCIÓN DEL CURSO DE ACCIÓN

La Secretaría de Recursos Hídricos desarrollará a través de las Direcciones que la integran las acciones que a continuación se detallan:

A.- Dirección de Gestión Hídrica: Determinará la demanda de agua anual del recurso y su proyección a futuro, considerando por lo menos un período de diez años, para poder satisfacer las necesidades de abastecimiento de poblaciones, riego para la actividad agrícola-ganadera, uso industrial y minero, para generación hidroeléctrica.

El Programa APEPC evaluará las necesidades de agua potable para escuelas y pequeñas comunidades del interior de la Provincia. El Programa Demanda de Irrigación continuará con el relevamiento de la infraestructura de los sistemas de riego, propondrá las obras de mantenimiento y mejora de los mismos y supervisará el funcionamiento de los Consorcios de Usuarios. El Programa Ingeniería Hídrica será el responsable de la evaluación de los proyectos ejecutivos de obras que presenten los Consorcios de Usuarios, realizando la inspección de su ejecución.

B.- Dirección de Saneamiento Hídrico: Ejecutará las políticas de prevención para un uso adecuado del recurso hídrico, para lo cual realizará tareas de monitoreo y control permanente de las distintas fuentes. Se tiene previsto el estudio y relevamiento de las cuencas de los ríos, Tartagal, Rosario, Calchaquí, Santa María, Guachipas, Mojotoro, Vaqueros, La Caldera, Bermejo, Pilcomayo. El Programa Laboratorio será el apoyo científico y tecnológico para el cumplimiento de las tareas de control.

C.- Dirección de Planificación Hídrica: Es la responsable de cuantificar los recursos hídricos por regiones, y dentro de ellas, por cuencas hidrográficas, con la finalidad de calcular la oferta de agua y orientar futuras demandas. Determinará las líneas de ribera en los Ríos La Caldera, Vaqueros, Pulares y Chicoana.

LISTADO DE ACTIVIDADES

DENOMINACIÓN	UNIDAD EJECUTORA
Planificación, Gestión, Manejo y Saneamiento Hídrico	Secretaría de Recursos Hídricos

METAS Y PRODUCCIÓN BRUTA

ACTIVIDAD: Planificación, Gestión, Manejo y Saneamiento Hídrico

META CONCEPTUAL	UNIDAD DE MEDIDA	META FÍSICA
Realizar Estudios para la Planificación Hídrica	Cuenca	4
Demanda de Irrigaciones a través de Mapeos de Tomas y Canales de Consorcios	Mapeo	12
Diagnóstico de Necesidades de Agua Potable en Escuelas y Pequeñas Comunidades (APEPC)	Diagnóstico	35
Evaluación de Proyectos e Inspección de Obras en Ejecución	Evaluación	80
Saneamiento Hídrico con Muestreo Básico de los Principales Ríos por Unidad de Cuenca	Unidad	10

INDICADORES DE GESTIÓN

Índice de Eficiencia

Unidad de Medida del Producto	Unidad de Medida del Insumo	Coefficiente de Insumo Producto
Cantidad Real de las Metas Propuestas (Detalle de Cada Una)	Costo Total (Detalle del costo total de cada meta)	Costo por cada Meta Propuesta

Índice de Eficacia

Porcentaje de Cumplimiento de las Metas Propuestas.

CURSO DE ACCIÓN: Política Ambiental

Unidad Ejecutora: Secretaría de Ambiente

DESCRIPCIÓN DEL CURSO DE ACCIÓN

Desde este Curso de Acción se realizarán las actividades de Coordinación General atendiendo a lo definido en las funciones comprendidas en la Ley de Ministerios vigente y teniendo presente lo expresado en el Art. 9º de la Ley General del Ambiente N° 25.675, respecto que el Ordenamiento Ambiental Territorial que es el primer instrumento de política y gestión ambiental que sirve para desarrollar la estructura de funcionamiento global del territorio, generado mediante la coordinación interjurisdiccional, debiéndose considerar la concertación de intereses de los distintos sectores de la sociedad entre sí y de éstos con la administración pública.

Por ello, el objetivo principal es el de contribuir al desarrollo sustentable del territorio y sus actores, promoviendo el uso ambientalmente adecuado del mismo, posibilitando la máxima producción y utilización de los diferentes ecosistemas, garantizando la mínima degradación y desaprovechamiento, promoviendo la participación social (cívica y de organismos municipales), para la toma de decisiones fundamentales para el desarrollo sustentable.

Las acciones delineadas por esta Secretaría y a partir del Curso de Acción tienden a Profundizar las actividades de los programas con que se cuenta en la actualidad, apoyando el crecimiento de cada uno, promoviendo su inserción en el medio y difundiendo su accionar en la comunidad, de manera de apoyar la producción sustentable en un marco de preservación y conservación del ambiente, en beneficio de una mejora de la calidad de vida de los habitantes de la Provincia de Salta.

Los objetivos son:

Implementación y gestión de acciones destinadas a la conservación de la Biodiversidad a través de la protección, uso, manejo y restauración de las especies de flora y fauna y sus ambientes y el patrimonio genético en el marco del desarrollo sustentable.

Contribuir al desarrollo sustentable de la Provincia de Salta, mediante la implementación del Plan Provincial de Gestión Integral de Residuos Sólidos Urbanos, fortaleciendo recursos humanos para la gestión integral de residuos sólidos.

Promover acciones para la mejora ambiental progresiva de las tecnologías disponibles en la Provincia de Salta en cumplimiento de las normas ambientales vigentes.

Desarrollar una adecuada capacidad de gestión para la promoción y adopción de prácticas de producción y consumo sustentables.

Contribuir al desarrollo sustentable de los sectores empresariales considerados prioritarios por la provincia, utilizando como instrumento eficaz la Producción Más Limpia.

Implementar el Plan Provincial de Producción Limpia, identificando necesidades relacionadas con el uso de energías renovables aplicables a los procesos productivos de las empresas integrantes del Plan.

Formular e implementar proyectos para la aplicación de energías renovables en diferentes localidades de la provincia con el fin de generar beneficios ambientales y sociales.

Promover la coordinación y cooperación entre las distintas áreas públicas y privadas, para la utilización de energías renovables, tecnologías para producción más limpia, con el objeto de contribuir al desarrollo sustentable de la provincia.

Contribuir a la conservación (de acuerdo a la Estrategia Mundial de Parques Zoológicos y Acuarios por la Conservación) de los ambientes naturales de la provincia de Salta a través de la investigación y manejo de animales silvestres en cautiverio.

Conservación de las Áreas Protegidas e implementación de acciones en sus zonas aledañas a fin de fortalecer las tareas.

Promover la presentación de Proyectos de Planes de Manejo y Conservación de Bosques Nativos y monitorear los proyectos presentados.

LISTADO DE ACTIVIDADES

DENOMINACIÓN	UNIDAD EJECUTORA
Acciones para Protección del Ambiente	Secretaría de Ambiente

METAS Y PRODUCCIÓN BRUTA
ACTIVIDAD: Acciones para Protección del Ambiente

META CONCEPTUAL	UNIDAD DE MEDIDA	META FÍSICA
Implementación del Sello-Gestión con Eventos de Difusión y Auditorías por Etapas IRAM	Auditoría	2
	Evento	3
Seguimiento de los PIMyD (Plan Integral de Manejo y Desarrollo)	Informe	4

INDICADORES DE GESTIÓN

Índice de Eficiencia

Unidad de Medida del Producto	Unidad de Medida del Insumo	Coeficiente de Insumo Producto
Empresa Certificada	Unidades Monetarias Invertidas en Procesos de Certificación	Costo de Certificación por Empresa
Áreas Protegidas Conservadas y su zona de influencia	Costo de Conservación	Costos por Área de Gestión

Índice de Eficacia

Porcentaje de Cumplimiento de las Metas propuestas.

CURSO DE ACCIÓN: Mejora en la Disposición de Residuos Sólidos

Unidad Ejecutora: Secretaría de Ambiente

DESCRIPCIÓN DEL CURSO DE ACCIÓN

Desde este Curso de Acción de Gestión de Residuos Sólidos Urbanos, se toman las medidas pertinentes para el cumplimiento del Plan Provincial de Gestión Integral de los Residuos Sólidos Urbanos (GIRSU), aprobado por Decreto 1.365/10, y de la Ley provincial 7.070, en el marco de la preservación y conservación del ambiente, en beneficio de una mejora de la calidad de vida de los habitantes de la provincia de Salta.

Tiene como misión Fortalecer el sistema de gestión de residuos sólidos urbanos de los municipios y monitorear su desempeño. El equipo de trabajo que compone al mismo comparte la visión de lograr que en el territorio de la Provincia de Salta, los municipios realicen una gestión integral y óptima de los R.S.U., cumpliendo la normativa legal vigente y tendiendo a la minimización de impactos negativos para el ambiente y la sociedad.

Los objetivos generales planteados para el año 2014 son:

1. Realizar y/o Actualizar auditorías, diagnósticos y clasificación de la gestión de los RSU por municipio.
2. Mejorar el proceso de gestión municipal de RSU.
 - 2.1 Elaborar los planes de trabajo y/o contingencia para cada municipio según su grado de criticidad.
 - 2.2 Capacitar al personal operativo de los municipios, a los intendentes y a las autoridades municipales competentes para lograr la adecuada gestión de los RSU.
 - 2.3 Concientizar a la comunidad en lo referente a los problemas asociados a los residuos.
 - 2.4 Capacitar a la comunidad en buenas prácticas para reducir y/o separar en origen los RSU.
 - 2.5 Fomentar y/o impulsar el desarrollo de proyectos que agreguen valor a los residuos dando como resultado productos o insumos con un mercado existente o a desarrollar.

3. Conformar consorcios de municipios, en los casos en que resulte viable y favorable, para la gestión conjunta de los RSU en base a los lineamientos propuestos en el Plan Provincial GIRSU.

4. Apoyar a los municipios para la erradicación de los pasivos ambientales ocasionados por la gestión inadecuada de los RSU en toda la provincia.

5. Fomentar, propulsar y/o generar convenios con organizaciones públicas y/o privadas que puedan fortalecer la gestión del programa.

6. Capacitar al equipo de trabajo del programa para el óptimo cumplimiento de sus funciones y objetivos.

Los fondos necesarios para el desarrollo del presente Curso de Acción, serán incorporados oportunamente a medida que se disponga de estos por parte de los organismos financiadores.

LISTADO DE PROYECTOS

DENOMINACIÓN	UNIDAD EJECUTORA
Mejora en la Disposición de Residuos Sólidos	Secretaría de Ambiente

METAS Y PRODUCCIÓN BRUTA
PROYECTO: Mejora en la Disposición de Residuos Sólidos

META CONCEPTUAL	UNIDAD DE MEDIDA	META FÍSICA
Formulación y Evaluación de Proyectos de obras de infraestructura para GIRSU	Proyecto	4
Garantizar la Disposición Final de los Residuos Sólidos Urbanos	Relleno Sanitario	4 (2 Rellenos Recuperados 2 Rellenos Iniciados)
Saneamiento Ambiental de los Pasivos Ambientales existentes	Basural	2
Capacitación de Personal Municipal y Comunidad en General	Curso	27 (12 Capacitaciones al Personal Municipal, 12 a la Comunidad y 3 al Personal del Proyecto)

INDICADORES DE GESTIÓN

Índice de Eficiencia

Unidad de Medida del Producto	Unidad de Medida del Insumo	Coefficiente de Insumo Producto
Proyectos Formulados	Inversión Total	Costo por Proyecto
Rellenos Sanitarios Recuperados	Inversión Total	Costo por Relleno Sanitario Recuperado
Rellenos Sanitarios Iniciados	Inversión Total	Costo por Relleno Sanitario Iniciado
Pasivos Ambientales Saneados	Inversión Total	Costo por Pasivo Ambiental Saneado
Capacitaciones Realizadas al	Unidades Monetarias	Costo por Capacitación

Personal Municipal	Invertidas en Capacitación	
Capacitaciones Realizadas a la Comunidad	Unidades Monetarias Invertidas en Capacitación	Costo por Capacitación
Capacitaciones Realizadas al Personal del Proyecto	Unidades Monetarias Invertidas en Capacitación	Costo por Capacitación

Índice de Eficacia

Porcentaje de Cumplimiento de las Metas Propuestas.

CURSO DE ACCIÓN: Áreas Protegidas Provinciales

Unidad Ejecutora: Secretaría de Ambiente

DESCRIPCIÓN DEL CURSO DE ACCIÓN

Este Curso de Acción tiene como principal objetivo la consolidación de la protección y custodia de las Áreas Naturales Protegidas, para lo cual se desarrollarán acciones tendientes al fortalecimiento del Sistema de Áreas Protegidas Provinciales (SiPAP), a través del asesoramiento técnico, planificación y gestión de las Áreas que lo conforman, con el fin de conservar muestras representativas y ecológicamente conectadas de los diferentes ambientes de la Provincia y sus valores naturales y culturales.

Las actividades a desarrollar en el período 2.014 son las siguientes:

- Elaboración de Planes Integrales de Manejo y Desarrollo (PIMyD) para áreas protegidas.
- Evaluación, seguimiento e implementación de los Planes de Manejo elaborados
- Concurrencia a las áreas protegidas a fin de realizar patrullajes y monitoreo.
- Fortalecimiento de la protección y conservación de las áreas protegidas.
- Participación en procesos de planificación: co-organización, co-desarrollo y seguimiento de talleres participativos.
- Elaboración de planes operativos anuales (POA).
- Relevamiento de biodiversidad / SIG en el marco de la planificación.
- Elaboración de cartografía / SIG.
- Formulación de Proyectos de Conservación, Manejo y Planificación.
- Elaboración y seguimiento de propuesta de recategorización y propuestas técnicas para la creación de nuevas áreas protegidas provinciales, privadas y municipales.
- Actividades de sensibilización y educación ambiental.
- Gestiones para implementación de líneas de investigación en el marco de los planes de manejo ya elaborados.
- Planificación y gestión de la actividad turística en las áreas protegidas.
- Elaboración de informes técnicos en diferentes temáticas relacionadas a las áreas protegidas.
- Fomento, autorización y apoyo a las investigaciones dentro de las áreas protegidas.
- Gestión para la creación de áreas protegidas privadas y municipales.

LISTADO DE ACTIVIDADES

DENOMINACIÓN	UNIDAD EJECUTORA
Áreas Protegidas	Secretaría de Ambiente

METAS Y PRODUCCIÓN BRUTA
ACTIVIDAD: Áreas Protegidas

META CONCEPTUAL	UNIDAD DE MEDIDA	META FÍSICA
Fortalecimiento de la Protección y Conservación de las Áreas Protegidas de la Provincia de Salta	Guardaparque	20
Seguimiento y Conclusión de los Planes Integrales de Manejo y Desarrollo	Manuscrito Informe	1 4
Realizar Relevamientos de Biodiversidad	Relevamiento	4
Elaboración de Cartografía/SIG	Mapa	2
Formulación de Proyectos de Conservación	Proyecto	4
Elevar Propuestas de Recategorización y Creación de Nuevas Áreas Protegidas	Propuesta	5
Elaboración de Planes Operativos Anuales	Plan	4
Patrullajes y Monitoreos en las áreas protegidas	Patrullaje	100

INDICADORES DE GESTIÓN

Índice de Eficiencia

Unidad de Medida del Producto	Unidad de Medida del Insumo	Coefficiente de Insumo Producto
Áreas Protegidas Conservadas	Costo Total de Conservación	Costo de Conservación por Área Protegida Conservada
Cantidad Real de las Metas Propuestas (Detalle de Cada Una)	Costo Total (Detalle del costo total de cada Meta)	Costo por cada Meta Propuesta

Índice de Eficacia

Porcentaje de Cumplimiento de las Metas propuestas.

CURSO DE ACCIÓN: Planes de Manejo y Conservación de Bosques Nativos

Unidad Ejecutora: Secretaría de Ambiente

DESCRIPCIÓN DEL CURSO DE ACCIÓN

Este Curso de Acción tiene como principal objetivo el Monitoreo de la Ley de Ordenamiento Territorial de Bosques Nativos, para garantizar la producción sustentable, la conservación ambiental y la inclusión social.

La Misión primaria es promover el manejo sostenible y la conservación de los Bosques Nativos de acuerdo a lo establecido en la Ley Nacional 26.331 y Provincial 7.543.

Sus principales objetivos son:

1. Aprobar y financiar los Proyectos de elaboración de Planes de Manejo y Conservación con el 70% de los fondos de la Ley 26.331 (art. 35, inciso a).
2. Aprobar los Planes de Manejo y Conservación (documentos que sintetizan la organización en tiempo y espacio de un aprovechamiento sostenible de los recursos forestales o las actividades tendientes a mantener o incrementar los atributos de conservación del bosque)
3. Aprobar y financiar proyectos de implementación de actividades enmarcadas en el documento del Plan de Manejo y Conservación con el 70% de los fondos de la Ley 26.331 (art. 35, inciso a).
4. Monitoreo y Control de las actividades financiadas.

El funcionamiento de su accionar es el ordenamiento de los Bosques Nativos conforme la normativa señalada y la que surja, procurando ordenar las actividades que conforme ella se realizan, compatibilizarlas con sus objetivos de conservación y promover una mejor calidad de vida para los pobladores.

LISTADO DE ACTIVIDADES

DENOMINACIÓN	UNIDAD EJECUTORA
Manejo y Conservación de Bosques Nativos	Secretaría de Ambiente

METAS Y PRODUCCIÓN BRUTA
ACTIVIDAD: Manejo y Conservación de Bosques Nativos

META CONCEPTUAL	UNIDAD DE MEDIDA	META FÍSICA
Promover la Presentación de Proyectos de Planes de Manejo y Conservación	Proyecto	100
Aumentar la Superficie bajo Planes de Manejo y Conservación	Hectárea	800.000
Aumentar el Número de Beneficiarios de Planes de Manejo y Conservación	Beneficiario	40
Capacitar sobre el Manejo Sostenible y la Conservación de los Bosques Nativos	Taller	6
Monitorear los Proyectos Presentados de Planes de Manejo y Conservación	Monitoreo	100

INDICADORES DE GESTIÓN

Índice de Eficiencia

Unidad de Medida del Producto	Unidad de Medida del Insumo	Coeficiente de Insumo Producto
Superficie Recuperada del Bosque Nativo	Costo Total de Recuperación	Costo de Recuperación por Superficie Recuperada
Cantidad Real de las Metas Propuestas (Detalle de Cada Una)	Costo Total (Detalle del costo total de cada Meta)	Costo por cada Meta Propuesta

Índice de Eficacia

Porcentaje de Bosque Nativo Recuperado.

Porcentaje de Cumplimiento de las Metas propuestas.

CURSO DE ACCIÓN: Recursos Energéticos

Unidad Ejecutora: Secretaría de Energía

DESCRIPCIÓN DEL CURSO DE ACCIÓN

Secretaría de Energía es el nombre de la Jurisdicción y simultáneamente, del Curso de Acción y de la Unidad responsable de ejecutarlo, cuya misión es la de asistir en materia energética al Gobernador y demás autoridades involucradas, mediante el diseño e implementación de políticas públicas que fomenten la sostenibilidad de la actividad hidrocarburífera y de la energía eléctrica y el uso de la biomasa para la generación por métodos no convencionales, con absoluto respeto de las normas ambientales vigentes.

Su visión apunta a lograr un escenario en el corto y mediano plazo donde se verifique claramente:

- a) El incremento de la producción de hidrocarburos en la Provincia, mediante el mantenimiento de las reservas existentes y la promoción de la puesta en producción de las áreas libres existentes;
- b) El total abastecimiento de energía eléctrica a todos los habitantes de la Provincia, subsidiando a aquellos sectores más alejados del eje troncal nacional;
- c) El desarrollo pleno de las energías no convencionales, de manera de asegurar, a la par de un menor costo, la mitigación de todo efecto contaminante como consecuencia de la actividad.

Son sus funciones principales, en relación con las materias de su incumbencia, las de estudiar el comportamiento de los mercados energéticos, coordinar las políticas del sector, con sujeción a la política nacional, promover inversiones, controlar las actividades y supervisar el cumplimiento de la normativa vigente, incluso la ambiental en su carácter de autoridad de aplicación de la Ley N° 7.070 en materia energética.

LISTADO DE ACTIVIDADES

DENOMINACIÓN	UNIDAD EJECUTORA
Sostenibilidad Energética	Secretaría de Energía

METAS Y PRODUCCIÓN BRUTA
ACTIVIDAD: Sostenibilidad Energética

META CONCEPTUAL	UNIDAD DE MEDIDA	META FÍSICA
Controles en Boca de Pozo	Control	130

INDICADORES DE GESTIÓN

Índice de Eficiencia

Unidad de Medida del Producto	Unidad de Medida del Insumo	Coeficiente de Insumo Producto
Controles Efectuados	Unidad Monetaria - Costo Total de Controles (Viáticos y pasajes)	Costo por Control efectuado
Controles Efectuados	Agentes	Promedio de Controles por Agente

Índice de Eficacia

Cantidad de Controles realizados respecto los previstos.

CURSO DE ACCIÓN: Recursos Mineros

Unidad Ejecutora: Secretaría de Minería

DESCRIPCIÓN DEL CURSO DE ACCIÓN

Secretaría de Minería es el nombre de la Jurisdicción y simultáneamente, del Curso de Acción y de la Unidad responsable de ejecutarlo.

El crecimiento de la actividad minera sobre todo en la etapa de exploración demandará una mayor participación del Estado en los monitoreos ambientales y mineros. Esta intervención no solo requiere contar con profesionales capacitados sino también con el incremento del número de inspecciones para asegurar el cumplimiento de las normativas vigentes y permitir de esta manera un desarrollo minero sustentable.

Asimismo la actividad extractiva demanda un permanente control de la producción de minerales tradicionales no metalíferos y de rocas de aplicación, lo cual se ejecuta conjuntamente con la Dirección General de Recursos Energéticos y Mineros a los efectos de asegurar una justa participación de los beneficios que se generan y evitar incumplimientos a las legislaciones que regulan la temática tributaria y ambiental-minera.

Para la observancia de lo expuesto precedentemente se ha dotado a estos Organismos con la infraestructura de personal y equipamiento necesario.

Durante este período se estima completar la información geológica-económica de la Provincia para la edición de Cartas Departamentales de los Recursos Minerales, las que permitirán brindar información de los recursos minerales existentes en cada uno de los departamentos y sus posibilidades de desarrollo.

Se continuará con la capacitación de los pobladores desocupados de las zonas mineras a los efectos de su inserción en los proyectos mineros y del personal de los Municipios a los efectos de un control integrado de las actividades mineras. También se prevé dar continuidad con la capacitación del reciente personal ingresado al Organismo, con el fin de asegurar la aplicación de las más modernas técnicas en el desarrollo extractivo y en el proceso de minerales y el tratamiento de sus residuos.

LISTADO DE ACTIVIDADES

DENOMINACIÓN	UNIDAD EJECUTORA
Desarrollo Minero Sustentable	Secretaría de Minería

METAS Y PRODUCCIÓN BRUTA
ACTIVIDAD: Desarrollo Minero Sustentable

META CONCEPTUAL	UNIDAD DE MEDIDA	META FÍSICA
Controles Mineros Ambientales	Control/Yacimientos	187.000

INDICADORES DE GESTIÓN

Índice de Eficiencia

Unidad de Medida del Producto	Unidad de Medida del Insumo	Coeficiente de Insumo Producto
Controles a Yacimientos	Costo Total de Controles	Costo por Control a Yacimiento

Índice de Eficacia

Porcentaje de Cumplimiento de las Metas propuestas.

JURISDICCIÓN:
**MINISTERIO DE EDUCACIÓN, CIENCIA Y
TECNOLOGÍA**

**MINISTERIO DE EDUCACIÓN,
CIENCIA Y TECNOLOGÍA**

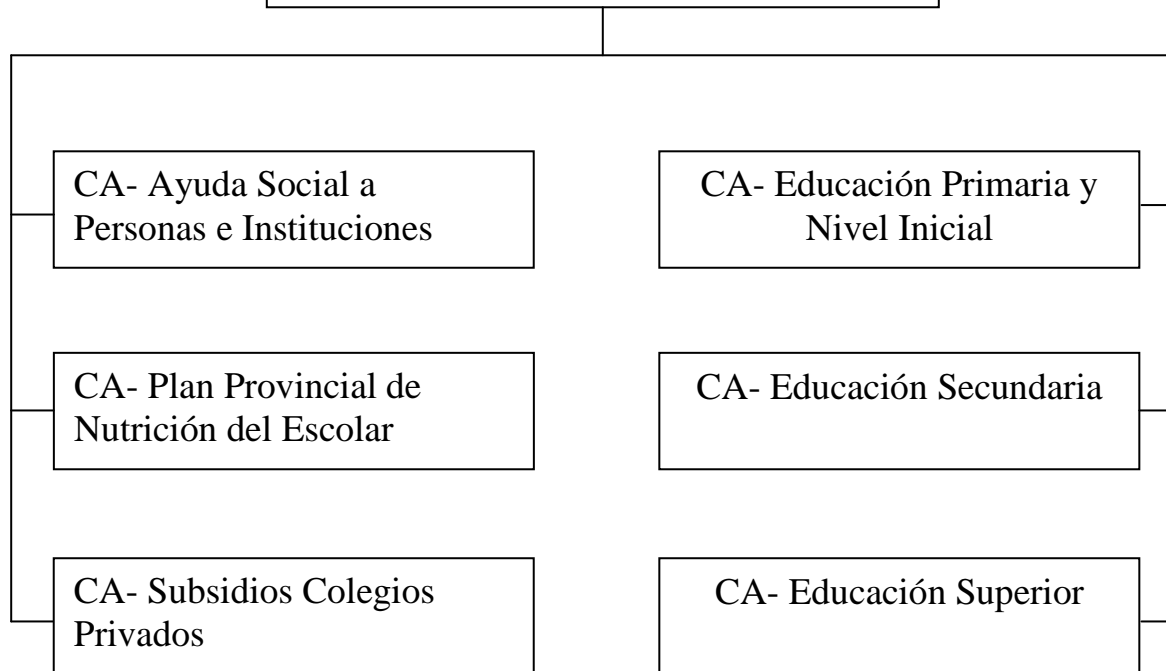

FUNCIONES, COMPETENCIAS Y POLÍTICA PRESUPUESTARIA

Compete al Ministro de Educación, Ciencia y Tecnología asistir al Gobernador en todo lo inherente a la formulación de las políticas educativas, científicas y tecnológicas con arreglo a las disposiciones de la legislación provincial en la materia, y, además:

Entender en la ejecución de la política educativa, científica y tecnológica fijada por el Gobernador en todos sus niveles y modalidades, conforme a criterios de unidad, democratización, descentralización, participación, equidad, intersectorialidad, articulación, transformación e innovación.

Entender en la implementación de las medidas necesarias para la plena profesionalización de los docentes, entre otras, las de formación permanente de éstos, en todos sus niveles mediante convenios a suscribirse con las Universidades; de designaciones y promociones de los mismos a través de concursos de oposición y antecedentes; de reconocimiento del rol social fundamental que los mismos cumplen; de retribuciones por la labor profesional, procurando recompensar los esfuerzos individuales o colectivos y la excelencia profesional.

Entender en la instalación y cierre de los establecimientos educativos de la Provincia de gestión estatal, con afectación de su personal y de los bienes necesarios, procurando la utilización eficiente de los recursos humanos, financieros, edilicios y demás constitutivos del sistema educacional de la Provincia, evitando toda forma de duplicación de esfuerzos e inversiones. Entender en la reglamentación de todo lo atinente al funcionamiento de tales establecimientos.

Entender en la implementación del sistema de becas u otros tipos de facilidades para asegurar el acceso a la educación de los habitantes de los lugares en los que no resultase suficiente la instalación de establecimientos.

Concertar con los organismos pertinentes políticas dirigidas a los menores en situación de riesgo social que contemplen su reinserción en el sistema educativo, con una adecuada capacitación.

Entender en la formulación de políticas y planes de educación y entrenamiento de las personas físicas, especialmente, los jóvenes, a fin de facilitar su inserción laboral.

Entender en el ejercicio de las potestades propias del poder de policía del Gobierno Provincial con relación a la educación pública de gestión privada, autorizando el funcionamiento de tales establecimientos y controlando su gestión.

Entender en la formulación e implementación de las políticas de apoyo del Gobierno de la Provincia a los establecimientos educativos públicos de gestión privada, con el otorgamiento de subsidios.

Entender en la formulación de políticas de promoción y difusión de actividades científicas y tecnológicas.

Entender en la aprobación de los diseños curriculares para los diversos niveles, ciclos y modalidades especiales.

Entender en la implementación de sistemas de evaluación periódica de la calidad educativa.

Representar a la Provincia ante el Consejo Federal de Educación.

La Misión Primaria del Organismo es velar permanentemente por:

Desburocratizar el sistema apoyando la autonomización responsable y competente de las escuelas.

Redefinir el Estatuto del Educador y el Reglamento General de Escuelas, a fin de simplificar e informatizar procedimientos y fortalecer la tarea pedagógica de las escuelas.

Diagnosticar permanentemente la realidad educativa para generar políticas educativas que atiendan las demandas y necesidades del sistema educativo provincial.

Dar el marco de transparencia y equidad a los procesos de concursos docentes.

Los Principales Objetivos para el Ejercicio 2.014 son continuar y profundizar con los establecidos en los últimos años que apuntan a:

- Dar continuidad a la implementación de la Ley de Educación Provincial.
- Programar el proceso de transición a la nueva estructura del sistema educativo y a la extensión de la obligatoriedad educativa.
- Popularizar el conocimiento científico.
- Conectivizar todos los establecimientos educativos de la provincia mediante Internet.
- Maximizar el uso de la red educativa mediante la implementación de contenidos pedagógicos.
- Descentralizar la gestión escolar a través de la informatización del proceso de novedades laborales, salariales, de reestructura edilicia y de alumnos.

- Construir y equipar talleres en las escuelas técnicas.
- Implementar y mantener sistemas de información que brinden indicadores sobre el estado del sistema educativo.
- Reemplazar las "Escuelas Rancho" por establecimientos educativos que reúnan las condiciones necesarias.
- Implementar políticas de Gobierno Electrónico.
- Producir información pertinente y actualizada para la toma de decisiones en relación a las condiciones institucionales, pedagógicas y de infraestructura escolar en pos de la calidad educativa.
- Convergencia de esfuerzos intersectoriales en torno a la problemática de retención, inclusión y contención que generan los riesgos sociales en vista a una mayor igualdad educativa.
- Implementar concursos docentes para cargos directivos y de supervisión en todos los niveles.
- Continuar con la implementación del sistema del legajo único del alumno.
- Continuar con la implementación de sistemas de información y procesos administrativos para el monitoreo del estado del sistema educativo.
- Programar el proceso de transición a la nueva estructura del sistema educativo y a la extensión de la obligatoriedad educativa.

CURSO DE ACCIÓN: Ayuda Social a Personas e Instituciones

Unidad Ejecutora: Secretaría de Gestión Administrativa y Recursos Humanos

DESCRIPCIÓN DEL CURSO DE ACCIÓN

A través de este Curso de Acción se pretende brindar asistencia a niños, jóvenes y Establecimientos Educativos, a través de la provisión de elementos, servicios o ayuda económica para el desarrollo de distintas actividades.

Las partidas para Establecimientos Educativos contemplan la transferencia de fondos a Escuelas de la Provincia, que cuentan con comedores para los alumnos y albergues, y se encuentran ubicadas en zonas donde no se encuentran disponibles todos los servicios públicos necesarios para el normal funcionamiento de sus instalaciones. Así, se transfieren fondos para la adquisición de combustibles (nafta, gasoil, leña, kerosene) necesarios para el funcionamiento de cocinas, termotanques, grupos electrógenos, etc.

A su vez, se asiste a estudiantes mediante la adquisición de artículos escolares y material de estudio para más de 200.000 niños, y becas universitarias y terciarias, destinadas a niños y jóvenes estudiantes cuyos grupos familiares presenten una situación socioeconómica insuficiente para afrontar los costos que dichos estudios implican.

A fin de crear espacios de inclusión e inserción, promoviendo el funcionamiento de la expresividad y el crecimiento personal, a través del Plan Provincial Escuelas Abiertas, 50 Establecimientos de toda la Provincia abren sus puertas cada sábado para que cerca de 9.000 niños y adolescentes de entre 5 a 18 años puedan realizar talleres de plástica, música, educación física, tejido, cerámica, artes marciales, ajedrez, marroquinería, luthería, teatro, danzas árabes, folclóricas, ritmos latinos, cocina y otras alternativas prácticas. Los asistentes cuentan, además, con servicio de desayuno y merienda.

Con la implementación de los Centros de Actividades Infantiles, los niños pueden participar en actividades relacionadas con el arte, el juego, el deporte, las ciencias, las nuevas tecnologías u otras relevantes en su entorno socio-comunitario que contribuyan a la inclusión social y cultural. Los niños que requieran de un apoyo pedagógico y mayor acompañamiento en sus trayectorias escolares y/o educativas, pueden aprender, a través de estrategias de enseñanza renovadas y flexibles, los conocimientos, las habilidades y las competencias que les permitan mejorar su desempeño escolar.

LISTADO DE ACTIVIDADES

DENOMINACIÓN	UNIDAD EJECUTORA
Combustible Escuelas	Dirección General de Administración
Asistencia a Estudiantes	Secretaría de Gestión Administrativa y Recursos Humanos
Escuelas Abiertas	Plan Provincial Escuelas Abiertas
Albergues Estudiantiles	Plan Provincial de Nutrición Escolar
Centro de Actividades Infantiles (C.A.I.)	Plan Provincial Escuelas Abiertas

METAS Y PRODUCCIÓN BRUTA

ACTIVIDAD: Combustible Escuelas

META CONCEPTUAL	UNIDAD DE MEDIDA	META FÍSICA
Ayuda a Establecimientos con Asistencia Alimentaria y/o Albergue	Establecimiento	820

INDICADORES DE GESTIÓN

Índice de Eficiencia

Unidad de Medida del Producto	Unidad de Medida del Insumo	Coefficiente de Insumo Producto
Establecimientos Asistidos	Costo Total	Costo por Establecimiento

Índice de Eficacia

Porcentaje de Establecimientos Educativos asistidos respecto a lo programado.

METAS Y PRODUCCIÓN BRUTA

ACTIVIDAD: Asistencia a Estudiantes

META CONCEPTUAL	UNIDAD DE MEDIDA	META FÍSICA
Jóvenes y Adultos Beneficiados con Becas de Estudio	Joven/Adulto	3.000
Alumnos Beneficiados con Material de Apoyo al Proceso de Enseñanza y Aprendizaje	Alumno	219.917

INDICADORES DE GESTIÓN

Índice de Eficiencia

Unidad de Medida del Producto	Unidad de Medida del Insumo	Coefficiente de Insumo Producto
Becas Otorgadas	Costo Total de las Becas	Costo por Beca Otorgada
Alumnos Beneficiados con Módulos Educativos	Costo Total del Material	Costo del Material de Apoyo por Alumno Beneficiado

Índice de Eficacia

Porcentaje de Becas Otorgadas respecto a lo programado.

Porcentaje de Alumnos Beneficiados con Módulos Educativos respecto a lo programado.

METAS Y PRODUCCIÓN BRUTA

ACTIVIDAD: Escuelas Abiertas

META CONCEPTUAL	UNIDAD DE MEDIDA	META FÍSICA
Utilización de Escuelas Públicas para el desarrollo de actividades de inclusión y desarrollo personal.	Establecimiento	50
Atención a Niños y Jóvenes alcanzados por el Plan Provincial Escuelas Abiertas	Niño/Joven	9.000

INDICADORES DE GESTIÓN

Índice de Eficiencia

Unidad de Medida del Producto	Unidad de Medida del Insumo	Coefficiente de Insumo Producto
Establecimientos Utilizados	Costo Total del Plan Provincial Escuelas Abiertas	Costo por Establecimiento utilizado
Niños/Jóvenes Participantes	Costo Total del Plan Provincial Escuelas Abiertas	Costo por Niño/Joven participante

Índice de Eficacia

Porcentaje de Establecimientos Utilizados respecto a lo programado.

Porcentaje de Niños/Jóvenes Participantes respecto a lo programado.

METAS Y PRODUCCIÓN BRUTA

ACTIVIDAD: Albergues Estudiantiles

META CONCEPTUAL	UNIDAD DE MEDIDA	META FÍSICA
Matrícula Asistida	Alumno	1.276
Establecimientos con Albergues Estudiantiles	Establecimiento	49

INDICADORES DE GESTIÓN

Índice de Eficiencia

Unidad de Medida del Producto	Unidad de Medida del Insumo	Coefficiente de Insumo Producto
Alumnos Albergados	Costo Total de Albergues Estudiantiles	Costo por Alumno Albergado
Establecimientos con Albergue Estudiantil	Costo Total de Albergues Estudiantiles	Costo por Establecimiento con Albergue estudiantil

Índice de Eficacia

Porcentaje de Matrícula Asistida respecto a lo programado.

Porcentaje de Establecimientos con Albergues respecto a lo programado.

METAS Y PRODUCCIÓN BRUTA

ACTIVIDAD: Centros de Actividades Infantiles (C.A.I.)

META CONCEPTUAL	UNIDAD DE MEDIDA	META FÍSICA
Utilización de Escuelas Públicas para el desarrollo de actividades de inclusión y desarrollo personal.	Establecimiento	33
Atención a Niños y Niñas alcanzados por los C.A.I.	Niño	3.000

INDICADORES DE GESTIÓN

Índice de Eficiencia

Unidad de Medida del Producto	Unidad de Medida del Insumo	Coefficiente de Insumo Producto
Establecimientos Utilizados	Costo Total de los C.A.I.	Costo por Establecimiento utilizado
Niños Atendidos	Costo Total de los C.A.I.	Costo por Niño atendido

Índice de Eficacia

Porcentaje de Establecimientos Utilizados respecto a lo programado.

Porcentaje de Niños Atendidos respecto a lo programado.

CURSO DE ACCIÓN: Plan Provincial de Nutrición del Escolar

Unidad Ejecutora: Plan Provincial de Nutrición del Escolar

DESCRIPCIÓN DEL CURSO DE ACCIÓN

A través de este Curso de Acción se pretende brindar Asistencia Alimentaria a Alumnos bajo cobertura que concurren a Unidades Educativas de la Provincia que poseen diversas modalidades, con el fin de asegurar la retención del Alumno en el sistema Educativo.

El Curso de Acción consolida las Metas en su máximo Nivel ya que la Población Objetivo es Global, independientemente de su Fuente de Financiamiento. De todas maneras para un correcto manejo Económico Financiero se realiza la apertura de 4 (cuatro) Actividades que se diferencian por su Fuente de Financiamiento y las metas de cada una de ellas consisten e la forma de rendición y nivel de Ejecución de las Partidas asignadas a las mismas.

Las Actividades son:

Comedores Escolares - PROSONU
Comedores Escolares - PROSOCO
Plan Nacional Seguridad Alimentaria
Comedores Escolares

Las Modalidades de Asistencia Alimentaria son las siguientes:

Jornada Completa
Jornada Simple Almuerzo
Jornada Simple Refrigerio
Albergue

De acuerdo a la Modalidad del Albergue y/o de la distancia que existe entre el mismo y el domicilio del alumno, como así también de las condiciones de accesibilidad de la zona, el alumno puede permanecer en al albergue de Lunes a Viernes o bien en forma permanente, retirándose a su hogar en periodo de vacaciones solamente.

La Asistencia Alimentaria brindada, prevé que el alumno reciba diariamente 4 prestaciones: Desayuno, Almuerzo, Merienda y Cena.

La Asignación de Modalidad de Asistencia Alimentaria se efectúa teniendo en cuenta la Modalidad de Funcionamiento de la Unidad Educativa, la vulnerabilidad social del alumno, y de la zona donde se halla establecida la Unidad Educativa, como así también la distancia que deben recorrer los alumnos desde sus hogares hasta la escuela

Actualmente el Plan Provincial tiene bajo cobertura con Modalidad de Albergue a un total de 169 Escuelas, distribuidas en todo el ámbito de la Provincia, en las cuales se brinda asistencia alimentaria en forma diaria y durante todo el Período Lectivo a un total de 4.440 niños, 512 (11,6%) con Modalidad de Albergados Permanentes (permanecen en la U.E. de lunes a domingos) y 3.928 (88,4%) con Modalidad de Albergados Comunes (permanecen en la U.E. de lunes a viernes).

La prioridad del Plan está orientada a dar cobertura a toda la población escolar ya que la seguridad alimentaria debe ser garantizada para todos. No obstante ello teniendo en cuenta que, según indicadores provinciales, un 10,6% de los niños de 2 a 5 años presentan algún grado de malnutrición, a partir del Ciclo Lectivo 2.014, se pretende implementar la distribución de un “Refuerzo Alimentario”, con el objetivo de mejorar el estado nutricional, fortalecer la capacidad de aprendizaje y la calidad de vida y de salud de los niños que presentan algún grado de déficit nutricional en las Escuelas de Gestión Estatal con modalidad de Albergue (Común o Permanente) en la Provincia.

El objetivo se logrará con las siguientes premisas:

- Asignar a cada Escuela los fondos necesarios para la efectiva prestación de la asistencia alimentaria a los escolares, según matrícula, modalidad de asistencia alimentaria y días de clases según calendario.
- Garantizar una eficiente gestión técnica contable en la administración de los recursos, utilizando los fondos transferidos a las Unidades Educativas estrictamente en Asistencia Alimentaria a los Alumnos, de acuerdo a la normativa vigente, por lo que se prevé incrementar la cantidad de supervisiones in situ, teniendo en cuenta las limitaciones existentes en lo referido a movilidad y recursos humanos.
- Implementar estrategias de intervención, tendientes a disminuir el impacto negativo de los factores socioeconómicos en el estado nutricional y el rendimiento escolar, incorporando para la cobertura del año 2.014 a 15 Establecimientos Educativos, con régimen de jornada extendida con asistencia de Jornada Simple Almuerzo para alumnos de 6° y 7°.
- Complementar la asistencia alimentaria con acciones, en el marco de la seguridad alimentaria, de Educación Alimentaria y Nutricional (EAN) que promuevan estilos de vida saludables en la comunidad educativa y sus hogares.

METAS e INDICADORES GLOBALES del Plan Provincial de Nutrición del Escolar

META CONCEPTUAL	UNIDAD DE MEDIDA	META FÍSICA
Asegurar el Acceso a los Alimentos a la Población Beneficiaria.	Establecimiento	798
Asistencia Alimentaria a los Alumnos	Alumno	152.450
Asistencia Alimentaria a Alumnos Albergados Permanentes y Alumnos Albergados de Lunes a Viernes que concurren a Albergues Estudiantiles	Albergue	39
	Alumno Albergado Permanente	232
	Alumno Albergado L a V	1.044

INDICADORES DE GESTIÓN

Índice de Eficiencia

Asegurar el acceso a los alimentos a la población beneficiaria teniendo en cuenta sus requerimientos nutricionales, por lo que se prevé incrementar las cotizaciones día/niño por modalidad de acuerdo al siguiente detalle:

	AÑO 2.013	AÑO 2.014
ALBERGUE	\$ 11,80	\$ 16,52
JORNADA COMPLETA	\$ 5,90	\$ 8,26
JORNADA SIMPLE ALMUERZO	\$ 4,50	\$ 6,30
JORNADA SIMPLE REFRIGERIO	\$ 1,40	\$ 1,96

Índice de Eficacia

Porcentaje de Cobertura efectivamente logrado respecto a lo previsto.

LISTADO DE ACTIVIDADES

DENOMINACIÓN	UNIDAD EJECUTORA
Comedores Escolares - PROSONU	Plan Provincial de Nutrición del Escolar
Comedores Escolares - PROSOCO	Plan Provincial de Nutrición del Escolar
Plan Nacional Seguridad Alimentaria	Plan Provincial de Nutrición del Escolar
Comedores Escolares	Plan Provincial de Nutrición del Escolar

METAS Y PRODUCCIÓN BRUTA

ACTIVIDAD: Comedores Escolares - PROSONU

META CONCEPTUAL	UNIDAD DE MEDIDA	META FÍSICA
Rendiciones Semestrales y Control de Ejecución de los Fondos	Rendición	2

INDICADORES DE GESTIÓN

Índice de Eficiencia

Unidad de Medida del Producto	Unidad de Medida del Insumo	Coefficiente de Insumo Producto
Rendiciones y Controles de Ejecución	Horas Hombre empleadas en proceso de verificación	Horas Hombre Promedio por Rendición

Índice de Eficacia

Porcentaje de cumplimiento de las Metas propuestas.

METAS Y PRODUCCIÓN BRUTA

ACTIVIDAD: Comedores Escolares - PROSOCO

META CONCEPTUAL	UNIDAD DE MEDIDA	META FÍSICA
Rendiciones Semestrales y Control de Ejecución de los Fondos	Rendición	2

INDICADORES DE GESTIÓN

Índice de Eficiencia

Unidad de Medida del Producto	Unidad de Medida del Insumo	Coefficiente de Insumo Producto
Rendiciones y Controles de Ejecución	Horas Hombre empleadas en proceso de verificación	Horas Hombre Promedio por Rendición

Índice de Eficacia

Porcentaje de cumplimiento de las Metas propuestas.

METAS Y PRODUCCIÓN BRUTA

ACTIVIDAD: Plan Nacional Seguridad Alimentaria

META CONCEPTUAL	UNIDAD DE MEDIDA	META FÍSICA
Rendiciones Semestrales y Control de Ejecución de los Fondos	Rendición	2

INDICADORES DE GESTIÓN

Índice de Eficiencia

Unidad de Medida del Producto	Unidad de Medida del Insumo	Coefficiente de Insumo Producto
Rendiciones y Controles de Ejecución	Horas Hombre empleadas en proceso de verificación	Horas Hombre Promedio por Rendición

Índice de Eficacia

Porcentaje de cumplimiento de las Metas propuestas.

METAS Y PRODUCCIÓN BRUTA

ACTIVIDAD: Comedores Escolares

META CONCEPTUAL	UNIDAD DE MEDIDA	META FÍSICA
Rendiciones Semestrales y Control de Ejecución de los Fondos	Rendición	2

INDICADORES DE GESTIÓN

Índice de Eficiencia

Unidad de Medida del Producto	Unidad de Medida del Insumo	Coefficiente de Insumo Producto
Rendiciones y Controles de Ejecución	Horas Hombre empleadas en proceso de verificación	Horas Hombre Promedio por Rendición

Índice de Eficacia

Porcentaje de cumplimiento de las Metas propuestas.

CURSO DE ACCIÓN: Educación Primaria y Nivel Inicial

Unidad Ejecutora: Dirección General de Educación Básica y Nivel Inicial

DESCRIPCIÓN DEL CURSO DE ACCIÓN

Éste Curso de Acción busca reflejar los recursos provinciales destinados a articular, coordinar y ejecutar las líneas de trabajo de la Política Educativa Provincial y Nacional, en todas las Unidades Educativas de gestión estatal de los Niveles Primario e Inicial, en pos de fortalecer la gestión educativa en todas las Instituciones y la calidad del servicio educativo.

Entre los objetivos de la Educación en el Nivel Inicial se pueden mencionar:

- Promover el desarrollo cognitivo, afectivo, ético, estético, motor y social de los alumnos, y la formación en valores como: solidaridad, amistad, respeto a sí mismo y a sus mayores, resolución pacífica de los conflictos.
- Prevenir y atender necesidades especiales y dificultades de aprendizaje.

Por su parte, entre los objetivos de la Educación en el Nivel Primario se encuentran:

- Ofrecer las condiciones necesarias para garantizar el acceso, la permanencia y la promoción, para un desarrollo individual e integral de la infancia en todas sus dimensiones.
- Garantizar a todos los niños el acceso a saberes que les permitan participar de manera plena y acorde a su edad en la vida familiar, escolar y comunitaria.
- Fomentar el conocimiento y la práctica de deberes y derechos.
- Garantizar las condiciones pedagógicas, de equipamiento y de infraestructura, para el manejo de las tecnologías de Informática y Comunicación.
- Garantizar los conocimientos y las estrategias cognitivas necesarias para continuar los estudios en la Educación Secundaria.

LISTADO DE ACTIVIDADES

DENOMINACIÓN	UNIDAD EJECUTORA
Docencia Educación Primaria y Nivel Inicial	Dir. Gral. de Educación Primaria y Nivel Inicial

METAS Y PRODUCCIÓN BRUTA

ACTIVIDAD: Docencia Educación Primaria y N.I.

META CONCEPTUAL	UNIDAD DE MEDIDA	META FÍSICA
Nuevos Niños incluidos en sala de 3 años (Nivel Inicial)	Niño 3 años	482
Nuevos Niños incluidos en sala de 4 años (Nivel Inicial)	Niño 4 años	2.356
Nuevos Niños incluidos en sala de 5 años (Nivel Inicial)	Niño 5 años	1.310
Nuevos Niños incluidos en el Nivel Primario	Niño Primaria	4.804

INDICADORES DE GESTIÓN

Índice de Eficiencia

Unidad de Medida del Producto	Unidad de Medida del Insumo	Coefficiente de Insumo Producto
Niños Incorporados	Costo de Cargos Docentes Nivel Inicial	Costo por Niño Incorporado
Niños Incorporados	Costo de Cargos Docentes Nivel Primario	Costo por Niño Incorporado
Alumnos Matriculados en Educación Primaria	Costo Total de Educación Primaria	Costo Total por cada Alumno Matriculado en Educación Primaria
Alumnos Egresados de Educación Primaria	Costo Total de Educación Primaria	Costo Total por cada Alumno Egresado de Educación Primaria

Índice de Eficacia

Porcentaje de Niños Incorporados respecto a lo programado.

CURSO DE ACCIÓN: Educación Secundaria

Unidad Ejecutora: Dirección General de Educación Secundaria

DESCRIPCIÓN DEL CURSO DE ACCIÓN

En éste curso de acción se reflejan los recursos provinciales destinados a promover acciones para jerarquizar la formación y condiciones de trabajo de los docentes del Nivel Secundario, y para garantizar condiciones para el acceso, la permanencia y el egreso de todos los estudiantes, en el marco de las Leyes de Educación Provincial y Nacional.

La Educación Secundaria es obligatoria, y tiene como finalidad permitir a los alumnos el ejercicio pleno de la ciudadanía, preparándolos para el trabajo y la continuación de estudios superiores. Entre sus objetivos se pueden mencionar:

- Contribuir a la formación integral de los alumnos como persona a través de una formación ética que les permita desenvolverse como sujetos conscientes y responsables de sus derechos y obligaciones.
- Garantizar el acceso al conocimiento y la cultura general como saber integrado y actualizado, a través de las distintas áreas y disciplinas.
- Fortalecer en cada uno de los alumnos las capacidades de estudio, aprendizaje e investigación, juicio crítico y discernimiento, de trabajo individual y en equipo y cultivar el esfuerzo, la iniciativa y la responsabilidad como condiciones necesarias para acceder a los estudios superiores, a la educación permanente y al mundo laboral.
- Desarrollar procesos de orientación vocacional con el fin de permitir una adecuada elección profesional y ocupacional.

LISTADO DE ACTIVIDADES

DENOMINACIÓN	UNIDAD EJECUTORA
Docencia Educación Secundaria	Dir. Gral. de Educación Secundaria

METAS Y PRODUCCIÓN BRUTA
ACTIVIDAD: Docencia Educación Secundaria

META CONCEPTUAL	UNIDAD DE MEDIDA	META FÍSICA
Incluir nuevos Niños en el Nivel Educación Secundaria	Niño	7.812

INDICADORES DE GESTIÓN

Índice de Eficiencia

Unidad de Medida del Producto	Unidad de Medida del Insumo	Coeficiente de Insumo Producto
Niños Incorporados	Costo de Cargos Docentes de Nivel Educación Secundaria	Costo por Niño Incorporado
Alumnos Matriculados en Educación Secundaria	Costo Total de Educación Secundaria	Costo Total de cada alumno Matriculado en Educación Secundaria
Alumnos Egresados de Educación Secundaria	Costo Total de Educación Secundaria	Costo Total de cada Alumno Egresado de Educación Secundaria

Índice de Eficacia

Porcentaje de Niños Incorporados respecto a lo programado.

Porcentaje de Alumnos Promovidos. Refleja los alumnos que pasaron de grado con respecto a la matrícula final.

Porcentaje de Alumnos Repitentes. Refleja los alumnos que no pasaron de grado con respecto a la matrícula final.

Porcentaje de Retención. Refleja la cantidad de alumnos que terminan el año con respecto al total matriculado al inicio del año.

CURSO DE ACCIÓN: Educación Superior

Unidad Ejecutora: Dirección General de Educación Superior

DESCRIPCIÓN DEL CURSO DE ACCIÓN

A través de este Curso de Acción se pretende promover las acciones tendientes a formar los profesionales y los técnicos requeridos por las características del desarrollo productivo, y profesionales para el ejercicio de la docencia en los Niveles Inicial, Primario y Secundario, en sus diversas modalidades, como también promover el desarrollo de las actividades artísticas y procurar la diversificación de los estudios de Educación Superior, siguiendo los lineamientos establecidos por la Ley de Educación de la Provincia.

La Dirección General de Educación Superior debe promover políticas adecuadas relativas al ingreso, la retención y el egreso de los alumnos en un marco de igualdad de oportunidades y posibilidades para acceder a la Educación de Nivel Superior sin ningún tipo de discriminación.

LISTADO DE ACTIVIDADES

DENOMINACIÓN	UNIDAD EJECUTORA
Docencia Educación Superior	Dir. Gral. de Educación Superior

METAS Y PRODUCCIÓN BRUTA
ACTIVIDAD: Docencia Educación Superior

META CONCEPTUAL	UNIDAD DE MEDIDA	META FÍSICA
Promoción de los Alumnos Inscriptos	Alumno	1.040

INDICADORES DE GESTIÓN

Índice de Eficiencia

Unidad de Medida del Producto	Unidad de Medida del Insumo	Coeficiente de Insumo Producto
Alumnos Matriculados en Educación Superior	Costo total de Educación Superior	Costo total de cada alumno Matriculado en Educación Superior.
Alumnos Egresados de Educación Superior	Costo total de Educación Superior	Costo total de cada alumno Egresado de Educación Superior.

Índice de Eficacia

Porcentaje de Alumnos Promovidos. Refleja los alumnos que pasaron de grado con respecto a la matrícula final.

Porcentaje de Alumnos Repitientes. Refleja los alumnos que no pasaron de grado con respecto a la matrícula final.

Porcentaje de Retención. Refleja la cantidad de alumnos que terminan el año con respecto al total matriculado al inicio del año.

CURSO DE ACCIÓN: Subsidios Colegios Privados

Unidad Ejecutora: Dirección General de Educación Privada

DESCRIPCIÓN DEL CURSO DE ACCIÓN

Éste Curso de Acción refleja la asistencia financiera brindada a Establecimientos Educativos de gestión privada de Capital e Interior de la Provincia, a través del pago de un aporte estatal destinado a cubrir en forma total o parcial los costos de sus Plantas Orgánicas Funcionales.

Se trata de más de 130 Establecimientos, arancelados y no arancelados, los cuales se encuentran bajo la jurisdicción, supervisión y control de la Dirección General de Educación Privada, y en los cuales la oferta educativa comprende los Niveles Inicial y Primaria, Secundaria, Superior (Formación docente y Tecnicaturas Superiores) y la asistencia a alumnos con Necesidades Especiales, y atiende las necesidades educativas de más de 120.000 alumnos en toda la Provincia.

LISTADO DE ACTIVIDADES

DENOMINACIÓN	UNIDAD EJECUTORA
Subs. Ens. Priv. Educ. Primaria y Nivel Inicial	Dir. Gral. de Educación Privada
Subs. Ens. Priv. Educ. Secundaria	Dir. Gral. de Educación Privada
Subs. Ens. Priv. Educ. Superior	Dir. Gral. de Educación Privada

METAS Y PRODUCCIÓN BRUTA

ACTIVIDAD: Subs. Ens. Priv. Educ. Primaria y Nivel Inicial

META CONCEPTUAL	UNIDAD DE MEDIDA	META FÍSICA
Incluir Nuevos Niños en Ens. Priv. - Nivel Primaria y N.I.	Niño	680

INDICADORES DE GESTIÓN

Índice de Eficiencia

Unidad de Medida del Producto	Unidad de Medida del Insumo	Coefficiente de Insumo Producto
Establecimientos Subsidiados	Costo de Subsidios a Ens. Priv. Educ. Primaria y N.I.	Costo por Establecimiento subsidiado
Alumnos Matriculados	Costo de Subsidios a Ens. Priv. Educ. Primaria y N.I.	Costo Total de cada alumno Matriculado en Educ. Priv.
Alumnos Egresados	Costo de Subsidios a Ens. Priv. Educ. Primaria y N.I.	Costo Total de cada Alumno Egresado de Ens. Priv. Educ. Prim. y N.I.

Índice de Eficacia

Porcentaje de Alumnos Promovidos. Refleja los alumnos que pasaron de grado con respecto a la matrícula final.

Porcentaje de Alumnos Repitientes. Refleja los alumnos que no pasaron de grado con respecto a la matrícula final.

Porcentaje de Retención. Refleja la cantidad de alumnos que terminan el año con respecto al total matriculado al inicio del año.

METAS Y PRODUCCIÓN BRUTA

ACTIVIDAD: Subs. Ens. Priv. Educ. Secundaria

META CONCEPTUAL	UNIDAD DE MEDIDA	META FÍSICA
Incluir Nuevos Niños en Ens. Priv. Educ. Secundaria	Niño	470

INDICADORES DE GESTIÓN

Índice de Eficiencia

Unidad de Medida del Producto	Unidad de Medida del Insumo	Coefficiente de Insumo Producto
Establecimientos Subsidiados	Costo de Subsidios a Ens. Priv. Educ. Secundaria	Costo por Establecimiento subsidiado
Alumnos Matriculados	Costo de Subsidios a Ens. Priv. Educ. Secundaria	Costo Total de cada alumno Matriculado en Ens. Priv. Educ. Secundaria
Alumnos Egresados	Costo de Subsidios a Ens. Priv. Educ. Secundaria	Costo Total de cada Alumno Egresado de Ens. Priv. Educ. Secundaria

Índice de Eficacia

Porcentaje de Alumnos Promovidos. Refleja los alumnos que pasaron de grado con respecto a la matrícula final.

Porcentaje de Alumnos Repitientes. Refleja los alumnos que no pasaron de grado con respecto a la matrícula final.

Porcentaje de Retención. Refleja la cantidad de alumnos que terminan el año con respecto al total matriculado al inicio del año.

METAS Y PRODUCCIÓN BRUTA

ACTIVIDAD: Subs. Ens. Priv. Educ. Superior

META CONCEPTUAL	UNIDAD DE MEDIDA	META FÍSICA
Promoción de los Alumnos Inscriptos	Alumno	260

INDICADORES DE GESTIÓN

Índice de Eficiencia

Unidad de Medida del Producto	Unidad de Medida del Insumo	Coefficiente de Insumo Producto
Alumnos Matriculados en Ens. Priv. Educ. Superior	Costo total de Ens. Priv. Educación Superior	Costo total de cada alumno Matriculado en Ens. Priv. Educación Superior.
Alumnos Egresados de Ens. Priv. Educ. Superior	Costo total de Ens. Priv. Educación Superior	Costo total de cada alumno Egresado de Ens. Priv. Educación Superior.

Índice de Eficacia

Porcentaje de Alumnos Promovidos. Refleja los alumnos que pasaron de grado con respecto a la matrícula final.

Porcentaje de Alumnos Repitientes. Refleja los alumnos que no pasaron de grado con respecto a la matrícula final.

Porcentaje de Retención. Refleja la cantidad de alumnos que terminan el año con respecto al total matriculado al inicio del año.

JURISDICCIÓN:
MINISTERIO DE SALUD PÚBLICA

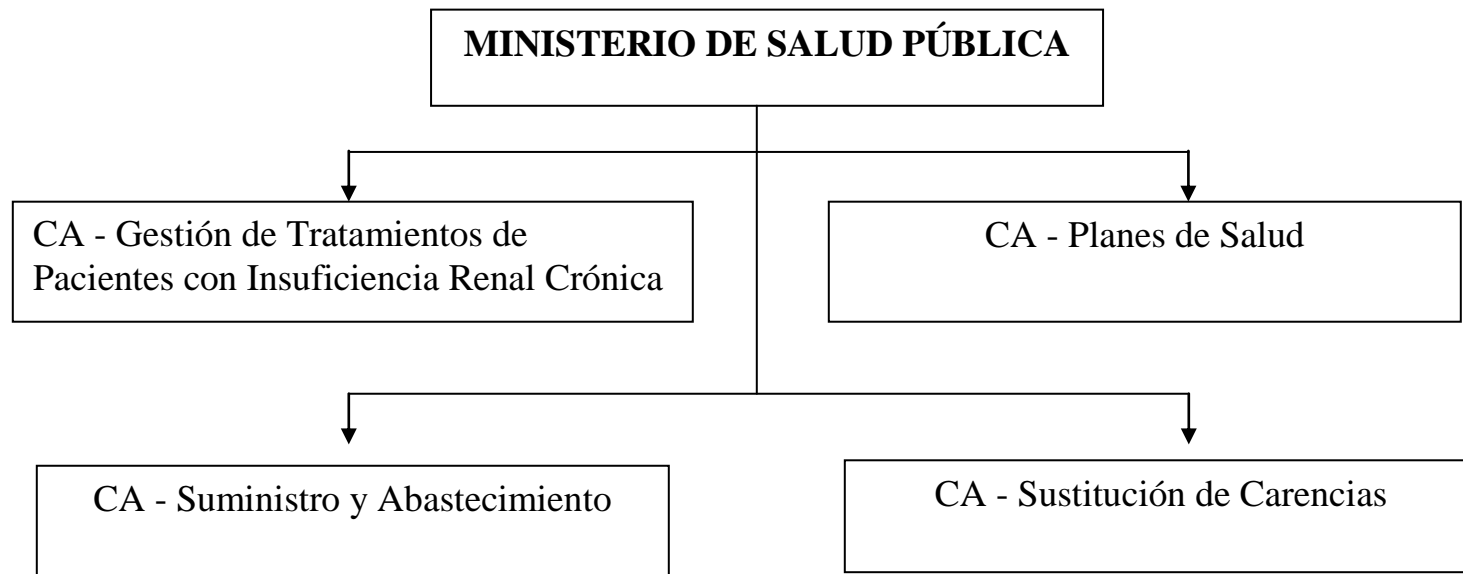

FUNCIONES, COMPETENCIAS Y POLÍTICA PRESUPUESTARIA

Compete al Ministro de Salud Pública asistir al Gobernador en todo lo concerniente a la salud de la población y en especial:

Entender en la elaboración y ejecución de los planes y programas tendientes a obtener el mejor nivel de salud para todos los habitantes.

Entender en la formulación del marco regulatorio de la atención de la salud para todos los habitantes de la Provincia.

Entender en la elaboración del Plan de Salud Provincial, concebido a través de un seguro de salud, que financia la atención de la salud, realizada por los servicios públicos y privados.

Entender en las relaciones con el Instituto Provincial de Salud de Salta.

Entender en la promoción, creación de las condiciones adecuadas para la protección, recuperación y rehabilitación de la salud física y mental y lo inherente a la conservación y mejoramiento de los factores que contribuyen a la salud de la población, garantizando la efectiva participación de los Municipios y de todos los sectores de la comunidad en la expresión de sus necesidades, conducción y evaluación de los servicios de salud.

Coordinar con la Nación y otras Provincias la articulación de políticas nacionales y regionales de asistencia y ejecución de programas para el control de problemas de salud comunes a las regiones o al país.

Entender en la articulación de la acción sanitaria pública con la desarrollada por los sectores socialmente interesados y por los sectores privados procurando la implementación de un sistema de salud en la Provincia que permita la utilización eficiente de los recursos y asegure el acceso a los servicios de salud.

Entender en la implementación y administración de la red de servicios para la asistencia de la salud.

Entender en la promoción de las acciones preventivas, educativas, asistenciales, nutricionales y otras acciones concernientes al cuidado de la salud materno-infantil, salud mental, enfermedades transmisibles, la salud integral de la población de la tercera edad y en el diagnóstico de enfermedades, coordinando con los demás sectores y jurisdicciones de Gobierno y en concurrencia con las acciones de los sectores socialmente interesados.

Entender en la supervisión y coordinación de las acciones médicas y sanitarias de los servicios de obras sociales, mutuales y organismos similares.

Entender en el ejercicio del poder de policía del Estado en orden a la correcta construcción, equipamiento y habilitación de servicios asistenciales privados y de obras sociales, mutuales y organismos similares, fiscalizando su funcionamiento y el cumplimiento de los requisitos mínimos que se establezcan.

Entender en el control del ejercicio del poder de policía de las profesiones encuadradas en el arte de curar.

Entender en lo concerniente al control de alimentos y aguas de consumo.

Entender en la promoción de acciones preventivas y asistenciales relacionadas con la lucha contra el alcoholismo, la drogadicción, las toxicomanías y toda otra adicción nociva, en forma coordinada con los Ministerios y/o Programas que entiendan en la materia.

Los Objetivos de la Política Presupuestaria para el Ejercicio 2.014 son:

- Avanzando con las metas propuestas en el Plan Quinquenal de Salud 2.011-2.015, se continuará con el fortalecimiento de la Atención Primaria de la Salud (A.P.S.), pilar del sistema sanitario actual, con la finalidad de asegurar los recursos e insumos necesarios para dar respuesta a las necesidades siempre crecientes de nuestra población.
- “La Estrategia de A.P.S. es el eje integrador de todas las acciones de salud” (Ley 6.841/96). La correspondiente aplicación como estrategia para el logro de un Sistema Integral de Gestión de la Salud Pública, tiene por objetivo prioritario, la cobertura total de los sectores más vulnerables de nuestra población.
- Tres grandes líneas de acción se integran en este marco, a fin de recuperar el rol de garantías y ejercicio de derechos, que el estado provincial recuperó políticamente: Reconstrucción de la infraestructura edilicia, Re-equipamiento de instrumental y parque automotor y Crecimiento y fortalecimiento de los Recursos Humanos en salud.
- Fortalecer la capacidad institucional del Sistema de Salud, tanto en el Primer Nivel de Atención y Hospitales de Referencia localizados en la provincia, con el fin de optimizar las actividades de promoción, prevención y recuperación de la salud de la población.
- Reforzar las acciones de asistencia a los Centros de Recuperación Nutricional, puestos en funcionamiento en las Áreas Operativas de mayor riesgo, como así también se proveerán los insumos necesarios para el tratamiento de las causas de desnutrición secundarias, principalmente las parasitosis.

- Ante el cambio del perfil epidemiológico en relación al medio ambiente en las áreas operativas con comunidades aborígenes, se desprende la necesidad de continuar con capacitación continua de Agentes Sanitarios sobre el medio ambiente y sus componentes, con la colaboración de todos los sectores gubernamentales y no gubernamentales y los resultados de esta acción conjunta se ven reflejados en la mejora sostenida de los indicadores de salud.
- Fomentar la política sanitaria en relación al Recurso Humano capacitado incrementando el número de agentes en salud, mejorando las condiciones laborales (pase de designación temporaria o transitoria a planta permanente) jerarquizando los planteles de los distintos agrupamientos de todos los servicios asistenciales, readecuando las actuales estructuras hospitalarias de acuerdo a su perfil prestacional.
- Continuar con las actividades de prevención epidemiológica y control vectorial de enfermedades endémicas (Dengue y Chagas), asegurando el financiamiento de la totalidad de las acciones, y la provisión de los recursos necesarios estableciendo un plan de contingencia contemplado presupuestariamente.
- Priorizar la cobertura prestacional en las zonas más alejadas de los centros urbanos, a través de la mejora en las condiciones de prestación de los servicios incorporando recursos humanos y físicos en las mismas, con el fin de estimular la designación de profesionales en zonas alejadas y en localidades fronterizas.
- Fortalecer el Sistema Sanitario trabajando sobre su estructura, procesos y resultados bajo criterios de calidad, brindando respuestas oportunas, adecuadas y en correspondencia a las necesidades y expectativas de las demandas en salud.
- Garantizar la oferta de los servicios de salud que respondan a reales necesidades de la comunidad, mejorando la capacidad resolutoria de los servicios, garantizando la accesibilidad, la calidad y la atención oportuna, con énfasis en los grupos vulnerables y en zonas geográficas identificadas como prioritarias por su menor nivel de desarrollo; para ello se continuará con el Plan de Reequipamiento y Mantenimiento Hospitalario iniciado el año 2.008 tendiente a mejorar la calidad de infraestructura y la capacidad de resolución de los problemas en los distintos efectores en toda la provincia.
- Asegurar la cobertura de los servicios esenciales contratados a nivel ministerial para todos los efectores, de logística y distribución de medicamentos, recolección y disposición de residuos patológicos, mantenimiento de equipamiento médico, cobertura de análisis clínicos, y servicios básicos.
- Proveer el correcto financiamiento de los distintos hospitales y modelos de gestión hospitalaria en concordancia con su infraestructura, población a cargo, ubicación geográfica, capacidad de resolución, estadísticas prestacionales, cantidad de personal, grado de satisfacción del usuario; haciendo una distribución más equitativa de los recursos con los que cuenta el Ministerio.
- Extender la cobertura de los servicios tanto en sentido vertical (mayor complejidad) como en sentido horizontal (mas personas incluidas); asegurando la infraestructura edilicia, equipamiento médico específico, insumos y recursos humanos necesarios para garantizar el funcionamiento óptimo del sistema

sanitario, es por ello que se pondrá en funcionamiento el Hospital de Embarcación y el Hospital de la Zona Sur de Salta Capital.

- Proporcionar un adecuado cronograma de provisión y distribución de medicamentos e insumos para la salud a todos los efectores de la provincia, capacitando al recurso humano en relación al uso racional de los mismos, mejorando los controles internos vinculados a su provisión y utilización. Realizando las adquisiciones a través de procesos licitatorios participativos asegurando la concurrencia y competencia leal entre los distintos oferentes.
- Programar, ejecutar y mejorar los programas de atención de pacientes de patologías crónicas de la población sin cobertura social tales como Diabetes, Cáncer, Hipertensión, Hemodiálisis, HIV; Tuberculosis asegurando la provisión de medicamentos para los tratamientos, elaborando planes integrales de atención. Conjuntamente con estas acciones se continúa con el plan de incorporación de pacientes con enfermedades crónicas a las prestaciones de cobertura social. La complementación entre el conjunto de los servicios propios del Ministerio de Salud Pública y el subsidio de prestaciones privadas para pacientes que así lo demanden.
- Se concluirá con la implementación del método de investigación a través de Biología Molecular en el Centro Regional de Hemoterapia, lo que permitirá acortar los períodos de ventana de las infecciones de transmisión transfusional.
- Avanzar en la informatización de los servicios asistenciales de la totalidad de la Provincia, continuando con la tecnología de la información de los sistemas de salud a través del programa de Conectividad, que permitan optimizar las comunicaciones y transferencia de datos entre las distintas áreas operativas tendientes a generar información relevante para la toma de decisiones. Se inicio en el año 2.011 con el Sistema Acuario extendiéndose progresivamente a toda la Provincia de Salta, posibilitando el uso de la tecnología de la información administrando la gestión del área de atención de salud pública. Se continuarán realizando adquisiciones de equipamiento necesario para su implementación en distintos grados de desarrollo.
- Procurar la renovación parcial y la asistencia para los efectores no cubiertos a la fecha de la flota vehicular (ambulancias) y el respectivo mantenimiento preventivo y correctivo de las ya existentes, a los fines de mantener un parque automotor en condiciones de garantizar la accesibilidad a los servicios asistenciales de mayor complejidad.
- Procurar el recambio de colchones y textiles de cama de las más de 2.400 camas en los hospitales de la Provincia; continuando con el programa iniciado que permite mantener en forma adecuada las mismas. Considerar la compra de por lo menos un equipo de trabajo para cada persona que conforma el cuerpo de los 13.000 agentes de salud.
- Mantener actualizados los recursos financieros destinados a los diferentes efectores a los fines de asegurar la provisión de raciones acordes a las necesidades reales y distribución equitativa de los fondos.

- Garantizar el cumplimiento de los lineamientos establecidos en el Plan Provincial de Salud Mental Quinquenio 2.010–2.015, continuando con la política de externalización de pacientes fortaleciendo la estructura para la asistencia integral, abordaje e inclusión social de las personas de ambos sexos en todas las modalidades de tratamiento: internación, Centro de Día y Residencia Terapéutica, dispositivos de casas de medio camino, pabellón de inimputables, con supervisión técnica y profesional de referencia. Asimismo continuar con la creación de Centros de Referencia en el interior de la provincia, que contemple asistencia y tratamiento en el lugar de residencia y referencia del paciente.
- Se continuará afianzando y profundizando las campañas de invierno en mayo y de verano a partir de octubre mediante estrategias de capacitación, provisión de medicamentos y descartables, y el seguimiento de los canales endémicos desde la Sala de Situación tanto para las infecciones respiratorias como las diarreas seguidas de deshidratación.
- Continuar con las actividades destinadas a la Formación y Capacitación del Recurso Humano en materia de Gestión Sanitaria.
- Asegurar la calidad de la atención obstétrica, para reducir la mortalidad materna por aborto y otras causas y la mortalidad neonatal, a través de la atención calificada del parto, fomentando la estrategia de Maternidades Seguras en toda la provincia.
- Promover la recuperación nutricional de los niños hasta 5 años y de las embarazadas; aportando apoyo alimentario. Las actividades de esta área integrarán a los componentes de Salud y Desarrollo Infantil.

CURSO DE ACCIÓN: Gestión de Tratamientos de Pacientes con Insuficiencia Renal Crónica

Unidad Ejecutora: Programa Diálisis

DESCRIPCIÓN DEL CURSO DE ACCIÓN

La Unidad Ejecutora tiene como prioridad proveer el tratamiento adecuado, necesario para prolongar la vida y mantener con la mayor calidad de vida a la población de pacientes con Insuficiencia Renal (I.R.), de cualquier etiología, mediante el otorgamiento de subsidios para tratamientos dialíticos: Hemodiálisis (HD); y Diálisis Peritoneal Continua Ambulatoria (D.P.C.A).

La población objetivo priorizada, está constituida por el 100 % de pacientes con las características mencionadas, carentes de recursos y obra social; que demanden atención en Hospital Público y en los centros privados de atención (cuando no se disponga de capacidad de atención en el Hospital Público) y el traslado de pacientes cuyos domicilios se encuentren más allá de 30 Km. del lugar de atención.

El presente curso de acción se encuentra implementado actualmente en la red de servicios de salud de esta Jurisdicción que consta de 54 Áreas Operativas en la Provincia, siendo su principal objetivo brindar a la población enferma tratamientos oportunos mediante el otorgamiento de subsidios destinados a solventar los gastos que demandan los mismos a efectos de optimizar su calidad de vida.

El curso de acción contribuye a:

Establecer los mecanismos adecuados y oportunos, en el marco de la atención sanitaria, a fin de prolongar la vida del paciente y mantener una calidad de vida adecuada, como tratamiento definitivo o ante la espera de los trasplantes renales.

Prever la disponibilidad presupuestaria y financiera, así como las estrategias de gestión, control y auditoría, permanentes y sistemáticas, con el objeto de hacer eficiente ésta inversión.

Viabilizar el acceso del paciente al subsidio a los efectos de suministrar el tratamiento de diálisis tanto en los centros privados como públicos de atención y el traslado de los pacientes que residen en zonas que superan los 30 Km. de distancia del lugar de atención.

Con estas acciones se busca asegurar el tratamiento de los pacientes con las características descritas y el seguimiento de la evolución de la enfermedad, cubriendo a través de los subsidios mencionados, los costos que demandan la realización de tratamientos dialíticos.

LISTADO DE ACTIVIDADES

DENOMINACIÓN	UNIDAD EJECUTORA
Hemodiálisis en Centros Privados	Programa Diálisis
Hemodiálisis en Hospital Oñativia	Programa Diálisis
Diálisis Peritoneal Continua Ambulatoria	Programa Diálisis
Traslados de Pacientes	Programa Diálisis

METAS Y PRODUCCIÓN BRUTA
ACTIVIDAD: Hemodiálisis en Centros Privados

META CONCEPTUAL	UNIDAD DE MEDIDA	META FÍSICA
Subsidio para Atención de Pacientes	Paciente	70
	Tratamiento	9.806

INDICADORES DE GESTIÓN

Índice de Eficiencia

Unidad de Medida del Producto	Unidad de Medida del Insumo	Coeficiente de Insumo Producto
Pacientes Atendidos	Unidades monetarias de asistencia financiera	Costo por Paciente por mes
Sesión Hemodiálisis en Centros Privados	Unidades monetarias de asistencia financiera	Costo de la Sesión

Índice de Eficacia

Porcentaje de Pacientes Dializados que alcanzan indicadores positivos de calidad de vida.

Porcentaje de Pacientes Atendidos sobre el total de la población demandante.

METAS Y PRODUCCIÓN BRUTA
ACTIVIDAD: Hemodiálisis en Hospital Oñativia

META CONCEPTUAL	UNIDAD DE MEDIDA	META FÍSICA
Subsidio para Atención de Pacientes	Paciente	28
	Tratamiento	3.822

INDICADORES DE GESTIÓN

Índice de Eficiencia

Unidad de Medida del Producto	Unidad de Medida del Insumo	Coeficiente de Insumo Producto
Pacientes Atendidos	Unidades monetarias de asistencia financiera	Costo por paciente por mes
Sesión Hemodiálisis en Hospital Oñativia	Unidades monetarias de asistencia financiera	Costo de la Sesión

Índice de Eficacia

Porcentaje de Pacientes Dializados que alcanzan indicadores positivos de calidad de vida.

Porcentaje de Pacientes Atendidos sobre el total de la población demandante.

METAS Y PRODUCCIÓN BRUTA
ACTIVIDAD: Diálisis Peritoneal Continua Ambulatoria

META CONCEPTUAL	UNIDAD DE MEDIDA	META FÍSICA
Subsidio para Atención de Pacientes con Módulo Diálisis Peritoneal Continua Ambulatoria	Paciente	5
	Módulo	63

INDICADORES DE GESTIÓN

Índice de Eficiencia

Unidad de Medida del Producto	Unidad de Medida del Insumo	Coefficiente de Insumo Producto
Pacientes Atendidos	Unidades monetarias de asistencia financiera	Costo por Paciente por mes
Módulo Diálisis Peritoneal Continua Ambulatoria	Unidades monetarias de asistencia financiera	Costo del Módulo

Índice de Eficacia

Porcentaje de Pacientes Dializados que alcanzan indicadores positivos de calidad de vida.

Porcentaje de Pacientes Atendidos sobre el total de la población demandante.

METAS Y PRODUCCIÓN BRUTA
ACTIVIDAD: Traslados de Pacientes

META CONCEPTUAL	UNIDAD DE MEDIDA	META FÍSICA
Subsidio para Atención de Pacientes que residen a más de 30 km. de los centros de atención	Paciente Km.	25 267.266

INDICADORES DE GESTIÓN

Índice de Eficiencia

Unidad de Medida del Producto	Unidad de Medida del Insumo	Coefficiente de Insumo Producto
Pacientes Atendidos	Unidades monetarias de asistencia financiera	Costo por Paciente por mes
Km. Recorrido por Traslados de Pacientes	Unidades monetarias de asistencia financiera	Costo del Km. Recorrido

Índice de Eficacia

Alcanzar el 100% de cobertura de los Pacientes que residen a más de 30 Km. de los centros de atención.

CURSO DE ACCIÓN: Planes de Salud

Unidad Ejecutora: Ministerio de Salud Pública

DESCRIPCIÓN DEL CURSO DE ACCIÓN

Las prioridades básicas a cubrir con este Curso de Acción son las siguientes:

La prevención, detección, tratamiento y control de enfermedades crónicas y endémicas que impactan decididamente en el deterioro de la calidad de vida.

Los planes de salud están dirigidos básicamente a otorgar cobertura a los sectores carenciados de la Provincia, que no cuentan con acceso a obra social o medicina prepaga, mediante su atención en hospitales públicos o centros de salud cercanos a su domicilio.

A través de dicha cobertura se apunta a:

-Asegurar el acceso a la población a prestaciones de alto costo a través de circuitos eficientes de gestión.

-Desarrollo de programas preventivos y de promoción de la salud tendiente a lograr la protección de la comunidad en general.

-Elaboración, ejecución y fiscalización de programas integrados que cubran a los habitantes en casos de patologías específicas y grupos poblacionales determinados en situación de riesgo.

-Elaboración de planes de campañas sanitarias destinadas a lograr la erradicación de enfermedades endémicas, la rehabilitación de enfermos y la detección y prevención de enfermedades transmisibles.

LISTADO DE ACTIVIDADES

DENOMINACIÓN	UNIDAD EJECUTORA
Plan Diabetes	Programa Diabetes
Plan Oncológico	Programa Oncología
Prevención Epidemiológica y Control de Enfermedades	Programa de Epidemiología

METAS Y PRODUCCIÓN BRUTA

ACTIVIDAD: Plan Diabetes

META CONCEPTUAL	UNIDAD DE MEDIDA	META FÍSICA
Asistir con la Provisión de Medicamentos al 100% de los pacientes con tratamiento farmacológico DM Tipo 1	Paciente DMT1	1.500
Asistir con la Provisión de Medicamentos al 100% de los pacientes con tratamiento farmacológico DM Tipo 2	Paciente DMT2	5.000
Realizar Encuestas para la Detección de Pacientes	Ficha Diabetológica	20.000
Recuperar a Diabéticos que abandonaron el tratamiento	Diabético Recuperado	1.026
Capacitación al Personal Referente	Personal	600
Educación Individual y Comunitaria a través de Grupos de Autoayuda	Grupo	30
Actividades de Supervisión en distintas Áreas a través de servicios de salud	Servicio	27

INDICADORES DE GESTIÓN

Índice de Eficiencia

Unidad de Medida del Producto	Unidad de Medida del Insumo	Coefficiente de Insumo Producto
Cantidad Ejecutada de cada una de las Metas	Unidades monetarias Invertidas en Cada Meta	Costo por Meta

Índice de Eficacia

Porcentaje de cumplimiento de cada Meta.

METAS Y PRODUCCIÓN BRUTA
ACTIVIDAD: Plan Oncológico

META CONCEPTUAL	UNIDAD DE MEDIDA	META FÍSICA
Prevención de cáncer de cuello de útero en pacientes sin obra social, carentes de recurso, residentes en la provincia, con un rango de edad entre 25 y 64 años (Población Objetivo)	Persona	180.000
Detección temprana de cáncer de cuello de útero a través de promoción, difusión y toma de muestras	Paciente	70.000

INDICADORES DE GESTIÓN

Índice de Eficiencia

Unidad de Medida del Producto	Unidad de Medida del Insumo	Coefficiente de Insumo Producto
Población Objetivo	Unidades monetarias Invertidas en Prevención	Costo por Persona
Pacientes	Unidades monetarias Invertidas en Detección	Costo por Paciente

Índice de Eficacia

Porcentaje de Cumplimiento de las Metas previstas.

METAS Y PRODUCCIÓN BRUTA

ACTIVIDAD: Prevención Epidemiológica y Control de Enfermedades

META CONCEPTUAL	UNIDAD DE MEDIDA	META FÍSICA
Tratamiento de Viviendas	Vivienda Tratada	2.410
Evaluación Entomológica	Vivienda Evaluada	31.560
Vigilancia de Manzanas	Manzana	28.000
Eliminación de reservorios en Viviendas (Descacharrado)	Vivienda Descacharrada	450.292

INDICADORES DE GESTIÓN

Índice de Eficiencia

Unidad de Medida del Producto	Unidad de Medida del Insumo	Coefficiente de Insumo Producto
Viviendas Tratadas	Unidades monetarias Invertidas en Tratamiento	Costo por Vivienda Tratada
Viviendas Evaluadas	Unidades monetarias Invertidas en Evaluación	Costo por Vivienda Evaluada
Manzanas Vigiladas	Unidades monetarias Invertidas en Vigilancia	Costo por Manzana Vigilada
Viviendas Descacharradas	Unidades monetarias Invertidas en Descacharrado	Costo por Vivienda Descacharrada

Índice de Eficacia

Porcentaje de Viviendas Tratadas, Evaluadas o Descacharradas respecto a las previstas.

Porcentaje de Manzanas Vigiladas respecto a las previstas.

CURSO DE ACCIÓN: Sustitución de Carencias

Unidad Ejecutora: Ministerio de Salud Pública

DESCRIPCIÓN DEL CURSO DE ACCIÓN

Posibilitar a los pacientes carentes de recursos el acceso a prestaciones médicas de alta complejidad, como así también la provisión de elementos que no brinda el Hospital Público en los casos de urgencias médicas, necesidad crítica y patología aguda.

Dicha cobertura se brinda en nuestra provincia en efectores privados y fuera de ella, cuando la nuestra no posee la complejidad para realizarlos.

Implementar políticas de desarrollo humano y productivo para cambiar el criterio asistencialista.

LISTADO DE ACTIVIDADES

DENOMINACIÓN	UNIDAD EJECUTORA
Prestaciones Médicas	Dirección General de Prestaciones Médicas
Traslados y Derivaciones	Dirección General de Prestaciones Médicas

METAS Y PRODUCCIÓN BRUTA
ACTIVIDAD: Prestaciones Médicas

META CONCEPTUAL	UNIDAD DE MEDIDA	META FÍSICA
Cirugías Cardiovasculares	Cirugía	86
Otras Prestaciones Médicas	Prestación	4.180

INDICADORES DE GESTIÓN

Índice de Eficiencia

Unidad de Medida del Producto	Unidad de Medida del Insumo	Coefficiente de Insumo Producto
Cirugías Cardiovasculares	Unidades monetarias invertidas	Costo por Cirugía Cardiovascular
Prestaciones Médicas	Unidades monetarias invertidas	Costo por Prestación Médica

Índice de Eficacia

Porcentaje de Cirugías realizadas respecto a las previstas.

Porcentaje de Prestaciones Médicas realizadas respecto a las previstas

METAS Y PRODUCCIÓN BRUTA
ACTIVIDAD: Traslados y Derivaciones

META CONCEPTUAL	UNIDAD DE MEDIDA	META FÍSICA
Derivaciones Extraprovinciales	Derivación	968
Traslados Intraprovinciales	Traslado	3.718

INDICADORES DE GESTIÓN

Índice de Eficiencia

Unidad de Medida del Producto	Unidad de Medida del Insumo	Coefficiente de Insumo Producto
Derivaciones Extraprovinciales	Unidades monetarias invertidas	Costo por Derivación Extraprovincial
Traslados Intraprovinciales	Unidades monetarias invertidas	Costo por Traslado Intraprovincial

Índice de Eficacia

Porcentaje de Derivaciones realizadas respecto a las previstas.

Porcentaje de Traslados realizados respecto a los previstos.

CURSO DE ACCIÓN: Suministro y Abastecimiento

Unidad Ejecutora: Dirección de Abastecimiento y
Mantenimiento

DESCRIPCIÓN DEL CURSO DE ACCIÓN

Este Curso de Acción está orientado a procurar la provisión de bienes de consumo, capital y lograr la prestación de servicios esenciales para el desarrollo de la actividad hospitalaria en cuanto a las necesidades requeridas de acuerdo a los lineamientos establecidos por el Ministerio.

El plan de compra incluye la adquisición de estos bienes en forma centralizada, a fin de obtener mejores precios y coordinar su distribución.

LISTADO DE ACTIVIDADES

DENOMINACIÓN	UNIDAD EJECUTORA
Abastecimiento y Servicio a Hospitales	Dirección de Abastecimiento y Mantenimiento
Provisión de Medicamentos	Dirección de Abastecimiento y Mantenimiento

METAS Y PRODUCCIÓN BRUTA
ACTIVIDAD: Abastecimiento y Servicio a Hospitales

META CONCEPTUAL	UNIDAD DE MEDIDA	META FÍSICA
Adquisición de Bienes de Consumo a bajo costo para ser distribuidos a Hospitales	Cubierta	1.150
	Guardapolvo	3.000
	Ambo	3.000
	Pantalón y Camisa de Grafa	2.240
Realizar Análisis Bioquímicos para Centros de Salud de Capital	Análisis	456.000
Adquirir Bienes de Uso para distribuir a los Hospitales	Equipo de Computación	200 (Incluye Impresora, Switch y Router)
	Rodado	42 (Motocicletas y Cuatriciclos)
	Equipo Médico	1.500

INDICADORES DE GESTIÓN

Índice de Eficiencia

Unidad de Medida del Producto	Unidad de Medida del Insumo	Coefficiente de Insumo Producto
Cantidad Ejecutada de cada una de las Metas	Unidades monetarias Invertidas en Cada Meta	Costo por Meta

Índice de Eficacia

Porcentaje de Cumplimiento de cada Meta prevista.

METAS Y PRODUCCIÓN BRUTA
ACTIVIDAD: Provisión de Medicamentos

META CONCEPTUAL	UNIDAD DE MEDIDA	META FÍSICA
Adquisición de Medicamentos para ser distribuidos a Hospitales conforme los requerimientos	Establecimiento	54

INDICADORES DE GESTIÓN

Índice de Eficiencia

Unidad de Medida del Producto	Unidad de Medida del Insumo	Coefficiente de Insumo Producto
Establecimientos Atendidos	Requerimientos Solicitados	Cantidad de Requerimientos por Establecimiento (Detalle por cada uno)
Requerimientos Ingresados	Horas Hombre invertidas en dar Respuesta	Horas Hombre promedio por Requerimiento

Índice de Eficacia

Porcentaje de Establecimientos atendidos.

JURISDICCIÓN:

**MINISTERIO DE ECONOMÍA, INFRAESTRUCTURA Y
SERVICIOS PÚBLICOS**



FUNCIONES, COMPETENCIAS Y POLÍTICA PRESUPUESTARIA

Compete al Ministro de Economía, Infraestructura y Servicios Públicos, asistir al Gobernador de la Provincia, en todo lo concerniente a la política fiscal, parafiscal de administración de los bienes de la Provincia, la referida a los servicios públicos de jurisdicción provincial, transporte de pasajeros y carga, y en la elaboración y ejecución de las políticas para el crecimiento y el progreso y, en especial:

- Entender en la elaboración del Presupuesto General del Gobierno de la Provincia, la ejecución de la política presupuestaria y de la contabilidad pública, la fiscalización de gastos e inversiones y la formulación de la Cuenta General del Ejercicio.
- Entender en los subsistemas del sistema integrado de administración financiera, tesorería, presupuesto, contabilidad, crédito público e inversión pública provincial.
- Entender en la recaudación de las rentas de la Provincia y en la formulación, reglamentación, ejecución y fiscalización de la política tributaria, procurando el mayor grado de equidad tributaria y la expansión del universo contributivo.
- Establecer mecanismos de programación y planificación financiera a efectos de generar previsibilidad a quienes interactúan con el Estado.
- Entender en la realización y actualización del catastro, del registro de la propiedad inmobiliaria privada y fiscal y en los demás derechos reales inmobiliarios.
- Entender en la preservación y control del patrimonio físico del Estado.
- Entender en el desarrollo de las tierras fiscales.
- Entender en la política de proveer a las necesidades de la prosperidad económica y las necesidades de las obras públicas de interés provincial y, de las obras públicas de interés municipal, a través de los Intendentes Municipales, que actuarán como agentes del Gobernador, en los términos de una Ley específica.
- Entender en las relaciones con los Municipios vinculadas a la descentralización de recursos, infraestructura y servicios.
- Entender en la elaboración y ejecución del plan único de obras públicas de la Provincia, implementando acuerdos con los restantes Ministros para los planes de construcciones escolares y hospitalarias.
- Entender en lo referido al sistema normativo de las obras públicas.

- Entender en la formulación de planes de obras públicas y de emprendimientos susceptibles de crear inmediatas fuentes de trabajo.
- Entender en las políticas de promoción y proveer sistemas para optimizar las soluciones habitacionales, contemplando además la infraestructura mínima para los sectores más carentes de la sociedad.
- Entender en las relaciones con las entidades autárquicas creadas por Ley Nacional N° 24.464 y por Leyes Provinciales 5.167 y 6.843.
- Entender en la planificación y ejecución de las obras necesarias para conservar y mejorar la capacidad instalada de la infraestructura educativa, cultural, deportiva y de salud, coordinando con los Ministros que correspondan, los pertinentes planes.
- Entender en las obras necesarias para el aprovechamiento de las cuencas y recursos hídricos.
- Entender en la aplicación del Sistema de Contrataciones de la Provincia.
- Entender en la elaboración de las estadísticas, censos e investigaciones.
- Entender en las políticas de servicios públicos provinciales, en especial, las de transporte de pasajeros y cargas, propendiendo a su mejora y facilitando el acceso al transporte para el sector productivo y la población en general.
- Entender en las relaciones del Poder Ejecutivo con los respectivos organismos reguladores de servicios públicos.

Las Principales Acciones del Ejercicio 2.014 se sustentarán como en años anteriores en las siguientes premisas:

Continuar priorizando la atención de las necesidades sociales de la población.

Mantener una política que tienda a asegurar el equilibrio fiscal y continuar con los avances y optimización en la implementación del Sistema de Administración Financiera.

Asignación selectiva de los recursos respetando las prioridades establecidas por la Constitución Provincial, asistiendo a los sectores más postergados de la sociedad, incrementando las asignaciones a salud, educación, justicia, seguridad y desarrollo humano.

Promover el desarrollo económico de la provincia, incrementando la infraestructura necesaria a través de nuevos esfuerzos en materia de inversión en obras públicas.

Implementación de Políticas que fortalezcan a los Municipios de la Provincia, profundizando la Descentralización de Políticas Sociales.

Mantener la metodología de publicación del Cronograma de Pagos, a fin de anunciar en forma anticipada la cancelación de las obligaciones, dando mayor seguridad y transparencia mediante transferencias bancarias.

Particularmente en materia de Ejecución Físico-Financiera y Transparencia Fiscal se destaca:

Ejecución Físico-Financiera: El presupuesto 2.014 contiene una expectativa de recursos y gastos que posteriormente deben ser ejecutados financieramente. En este aspecto se prevé seguir mejorando el procedimiento implementado, referido a cronogramas de pagos que se ejecutan diariamente mediante transferencias de fondos a cuentas bancarias de los respectivos beneficiarios y la programación de las cuotas compromiso conforme Decreto N° 4.955/08 de Contención del Gasto.

En lo que respecta a la Ejecución Física se buscará avanzar en la consolidación de los modelos de información de identificación y medición de Metas e Indicadores de Gestión, definidos en los Anexos I, II, III y IV de la Ley de Presupuesto 2.014 y avanzar con la implementación del Balance Social en el Sector Público conforme lo establecido en Decreto 4.799/11 que crea la Comisión Técnica para su estudio y análisis.

Transparencia Fiscal: Se continúa avanzando en lo relativo a transparencia de la gestión pública, pudiendo consultarse en internet el movimiento presupuestario de la Provincia de Salta, comprendiendo los instructivos, leyes de presupuesto y ejecución de los últimos años.

Con la Adhesión de la Provincia al Régimen Federal de Responsabilidad Fiscal se inició un proceso de reordenamiento de las cuentas públicas y el manejo de la información para trabajar de manera coordinada con la Nación.

Se continuará con la descentralización de las políticas sociales destinada a los Municipios, lo que permitirá orientar la implementación de Políticas Públicas conforme las necesidades de todos los ciudadanos que habitan el Territorio Provincial, confirmando el matiz humano y social que este gobierno se comprometió a atender durante su mandato.

CURSO DE ACCIÓN: Administración Financiera Gubernamental

Unidad Ejecutora: Secretaría de Finanzas

DESCRIPCIÓN DEL CURSO DE ACCIÓN

En el marco de la Reforma de la Administración Financiera, la Secretaría de Finanzas es el Órgano Coordinador de todos los sistemas que componen la Administración Financiera Gubernamental, entiéndase: Presupuesto, Tesorería, Contabilidad, Crédito Público, Contrataciones, Inversión Pública y Administración de Bienes.

Los principales objetivos que se persiguen con este curso de acción son los siguientes:

1. Lograr una gestión eficiente, eficaz y económica.
2. Contribuir a que el Sector Público Provincial posea instrumentos suficientes para generar información oportuna y confiable para la toma de las decisiones.
3. Permitir que la administración de las finanzas públicas provincial se realice en un marco de transparencia.
4. Interrelacionar los sistemas que componen la Administración Financiera a efectos de integrarlos entre sí y con los sistemas de control interno y externo.

Cada uno de los sistemas tienen asignadas funciones que se enmarcan en el modelo de Reforma de la Administración Financiera:

◆ Sistema de Presupuesto

Transformar al Presupuesto como una expresión ex ante de la actividad productiva y de su costo con el fin de que se constituya en una herramienta que permita medir la eficacia y eficiencia de la gestión pública.

Los presupuestos son instrumentos de gobierno. Representan un proceso integrado, a través del cual se formula, aprueba, ejecuta y evalúa la producción de bienes y servicios. Deben expresar las finalidades, los cursos de acción elegidos entre opciones para lograrlos y sus metas genéricas y específicas.

El sistema de presupuesto debe brindar un proyecto de plan anual consistente en una estimación razonable de los programas que se desarrollarán para cumplir con los objetivos. Resulta imprescindible llevar adelante la evaluación de los cursos de acción propuestos para efectuar un análisis del cumplimiento de las metas, así como elevar recomendaciones para los próximos ejercicios financieros.

Esto se llevará a cabo con informes que indiquen el avance de las metas y de los Indicadores de Gestión conforme la información suministrada por cada Servicio Administrativo Financiero, por ello es de suma relevancia que éstos se involucren permanentemente, obteniendo los datos necesarios a tal fin para informar en tiempo y forma al Órgano Rector de Presupuesto, a fin de brindar los datos de manera oportuna y detectar los posibles inconvenientes en la obtención de los mismos que impliquen un replanteo o modificación de las variables predefinidas.

El Órgano Rector de Presupuesto es el responsable, junto con Tesorería, de la Programación Financiera, a través de la asignación de Cuotas Compromiso Mensuales, efectuando asignaciones iniciales y reprogramaciones en el transcurso de cada mes. Asimismo efectúa la reserva mensual de aquellos gastos considerados Fijos o Semifijos para su posterior Liberación a pedido del organismo responsable de los pagos centralizados o por cada S.A.F. responsable de informarlos mes a mes.

Se controlan y analizan los pedidos de Adicionales y/o Redeterminaciones de Precios en los casos de Obras Públicas conforme la normativa vigente a fin de verificar la existencia de crédito presupuestario suficiente para su cobertura.

En lo que respecta a la Ejecución Física se buscará avanzar en la consolidación de los modelos de información de identificación y medición de Metas e Indicadores de Gestión y avanzar con la implementación del Balance Social en el Sector Público conforme lo establecido en Decreto 4.799/11 que crea la Comisión Técnica para su estudio y análisis.

Este sistema efectúa el control de la Ejecución Presupuestaria presentando Informes de Ejecución Mensuales que se elevan a las Cámaras Legislativas, al Régimen Federal de Responsabilidad Fiscal, al Programa de Desendeudamiento de las Provincias Argentinas conforme Decreto Provincial 02/12 y Decreto Nacional 660/10. Realiza el Anteproyecto de Presupuesto del ejercicio siguiente con las tareas de Formulación y brinda información en forma continua a las autoridades superiores a través de las Áreas de Proyecciones y Análisis Presupuestarios.

◆ **Sistema de Tesorería**

Lograr el máximo aprovechamiento de la liquidez fiscal.

Es responsable de la recaudación de todos los ingresos y pagos de todas las obligaciones. Tiene un papel preponderante en la programación de la ejecución financiera del ejercicio junto al Sistema de Presupuesto. Debe permitir la máxima utilización de las disponibilidades.

◆ **Sistema de Contrataciones**

Lograr que las contrataciones de los bienes y servicios que deban adquirirse sean efectuadas de la manera más conveniente a los intereses del estado.

Acorde con las normas legales y reglamentarias, los bienes y servicios, insumos de la actividad productiva pública, expresados en recursos financieros del ente o jurisdicción, y en requerimientos concretos de calidad y cantidad, son adquiridos mediante contrataciones de diferente naturaleza según sea el objeto o clase de gasto.

Uno de los mecanismos que coadyuvan a efficientizar el funcionamiento del sistema de compras, lo constituye el establecimiento de precios testigo para el Catálogo de Bienes y Servicios del Sector Público Provincial.

◆ **Sistema de Contabilidad**

Elaborar los Estados Contables que exige la Ley de Contabilidad, Leyes de Origen Nacional y otros que surjan de obligaciones asumidas en Convenios y todo otro informe solicitado que contemplen las necesidades en contenido y exposición, acorde a la naturaleza de la información requerida.

Realizar tareas propias del Órgano Rector como emisión de Órdenes de Pago de Sueldos, Compensaciones, Amortización de la Deuda Pública, entre otros.

Implementar nuevas normas y controles contables tendientes a mejorar la registración en tiempo y forma por parte de los Servicios Financieros de los distintos organismos del Sector Público.

Emitir Circulares conteniendo información de aplicación obligatoria para el Sector Público en materia impositiva, previsional, salarial, entre otros.

LISTADO DE ACTIVIDADES

DENOMINACIÓN	UNIDAD EJECUTORA
Dirección y Coordinación del Proceso Presupuestario	Oficina Provincial de Presupuesto
Programación y Administración de Recursos y Pagos	Tesorería General de la Provincia
Sistema Único de Identificación de Bienes y Servicios	Unidad Central de Contrataciones
Generación y Análisis de la Información Contable	Contaduría General de la Provincia

METAS Y PRODUCCIÓN BRUTA
ACTIVIDAD: Dirección y Coordinación del Proceso Presupuestario

META CONCEPTUAL	UNIDAD DE MEDIDA	META FÍSICA
Generar un Informe Mensual de Ejecución Presupuestaria	Informe	12
Generar un Informe para el Programa Federal de Desendeudamiento de las Provincias Argentinas (P.F.D.P.A. Decreto Provincial 02/12 – Decreto Nacional 660/10)	Informe P.F.D.P.A.	12
Generar un Informe Trimestral para el Régimen Federal de Responsabilidad Fiscal (R.F.R.F.)	Informe R.F.R.F.	4
Generar un Informe Final de Recomendación por Curso de Acción	Informe de Recomendación	85 (148 Actividades)
Preparar Informes de Cuota Compromiso	Informe de Cuota	7.260 (Promedio de 20 x día; 605 por mes)
<u>Apertura en:</u> Cuotas Obras Públicas	Informe de Cuota O.P.	420 (Promedio de 35 por mes)
Cuotas Reprogramadas	Informe de Cuota Reprogramada	6.720 (Promedio de 28 x día; 560 por mes)
Liberación de Reservas (Costos Fijos o Semifijos; Combustibles, Alquileres, Servicios Básicos, Contratos)	Informe de Liberación de Reservas	120 (Promedio de 10 por mes)
Control e Informe de Adicionales y/o Redeterminaciones de Obras	Formulario 572/06 Revisado	240 (Promedio de 20 por mes)
Revisión y Actualización de Procesos del Manual de Procedimientos	Proceso	40
Efectuar Análisis, Estudios y Proyecciones Presupuestarias	Análisis	50 (Promedio de 4 por mes)

INDICADORES DE GESTIÓN

Índice de Eficiencia

Unidad de Medida del Producto	Unidad de Medida del Insumo	Coefficiente de Insumo Producto
Informes de Ejecución	Unidad Monetaria Invertida en los Procesos de Ejecución	Costo por Informe de Ejecución
Informes para el Programa Federal de Desendeudamiento de las Provincias Argentinas	Unidad Monetaria Invertida en los Procesos de Generación de los Informes de P.F.D.P.A.	Costo por Informe para el Programa Federal de Desendeudamiento de las Provincias Argentinas
Informes para el Régimen Federal de Responsabilidad Fiscal	Unidad Monetaria Invertida en los Procesos de Generación de los Informes para el R.F.R.F.	Costo por Informe para el Régimen Federal de Responsabilidad Fiscal
Informes de Recomendación por C.A.	Unidad Monetaria Invertida en los Procesos de Evaluación	Costo por Informe de Recomendación
Informes de Cuota Compromiso	Unidad Monetaria Invertida en los procesos de Programación Financiera	Costo por Informe de Cuota Compromiso
Formulario 572/06 de Adicionales y/o Redeterminaciones de Obras Revisados	Unidad Monetaria Invertida en los Procesos de Revisión	Costo por Informe de Formulario 572/06 Revisado
Cantidad de Procesos Relevados	Personal Afectado a Tareas de Relevamiento	Cantidad de Procesos Relevados por Personal
Análisis Presupuestarios realizados	Unidad Monetaria Invertida en los Procesos de Elaboración	Costo por Análisis

Índice de Eficacia

Cantidad de Informes Emitidos respecto a la cantidad de Informes Planificados y Previstos.

Cantidad de Informes de Adicionales y/o Redeterminaciones de Obras Revisados respecto lo estimado.

Porcentaje de Procesos Revisados y actualizados respecto a lo Previsto.

Cantidad de Análisis Efectuados respecto los Previstos

METAS Y PRODUCCIÓN BRUTA

ACTIVIDAD: Programación y Administración de Recursos y Pagos

META CONCEPTUAL	UNIDAD DE MEDIDA	META FÍSICA
Cancelación de Órdenes de Pago del ejercicio ingresadas a Tesorería General	Orden de Pago	95%
Conciliación Bancaria de las Cuentas de Tesorería General	Conciliación	204 (1 Conciliación x Cuenta x mes)
Confeccionar Legajos de Pago de Cuentas Corriente 41-40-7	Legajo	242 (Promedio 1 x día hábil)

INDICADORES DE GESTIÓN

Índice de Eficiencia

Unidad de Medida del Producto	Unidad de Medida del Insumo	Coeficiente de Insumo Producto
Órdenes de Pago del Ejercicio Pagadas	Costo Directo de los Recursos Humanos	Costo Directo por Orden de Pago del Ejercicio Pagada
Cuenta Conciliada	Costo Directo de los Recursos Humanos	Costo Directo por Cuenta Conciliada
Legajo de Pago Confeccionado	Costo Directo de los Recursos Humanos	Costo Directo por Legajo de Pago Confeccionado

Índice de Eficacia

Porcentaje de Órdenes de Pago Pagadas respecto de las recibidas. (95%)

Porcentaje de Cuentas Conciliadas respecto de lo previsto.

Porcentaje de Legajos de Pago armado respecto a lo previsto.

METAS Y PRODUCCIÓN BRUTA
ACTIVIDAD: Sistema Único de Identificación de Bienes y Servicios

META CONCEPTUAL	UNIDAD DE MEDIDA	META FÍSICA
<u>Altas y/o Actualizaciones de:</u>	Registro	4.250
Proveedores		Proveedores 3.000
Pasantes , Beneficiarios, C.B.U.		Pasantes , Beneficiarios, C.B.U. 1.000
Contratistas Obras Públicas		Contratistas Obras Públicas 250
Respuesta a los Requerimientos de Precio Testigo Solicitados por los Organismos de la Administración Pública	Requerimiento	1.500

INDICADORES DE GESTIÓN

Índice de Eficiencia

Unidad de Medida del Producto	Unidad de Medida del Insumo	Coefficiente de Insumo Producto
Registros Ingresados	Horas Hombre Utilizadas	Horas Hombre por Registro Ingresado
Requerimientos Precios Testigo Contestados	Horas Hombre / Días Utilizados	Días Empleados por Requerimiento

Índice de Eficacia

Cantidad de Registros Ingresados (Proveedores, Pasantes , Beneficiarios, C.B.U., Contratistas Obras Públicas) en el Sistema respecto a lo previsto.

Porcentaje de Requerimientos Contestados con Precio Testigo respecto del total.

Reducción del Tiempo de Carga en el Sistema, de Entrega de Certificado y del Tiempo de Análisis de la Capacidad de Obra.

METAS Y PRODUCCIÓN BRUTA
ACTIVIDAD: Generación y Análisis de la Información Contable

META CONCEPTUAL	UNIDAD DE MEDIDA	META FÍSICA
Generar Informes Mensuales de:		
Distribución de Recursos Nacionales y Provinciales	Informe Distr. Recursos	12
Distribución de Coparticipación a Municipios	Informe Copart. Munic.	120
Declaración Jurada Mensual de Aportes y Contribuciones con destino a la Seg. Social	Informe Seg. Soc.	18
Publicar en la Web el Stock y Servicios de la Deuda de la Administración Pública no Financiera	Informe	4
Generar Órdenes de Pago de Sueldos de la Administración Central y Organismos que Consolidan	O.P. Sueldos	3.000
Generar Órdenes de Pago Varias	O.P. Varias	3.800
Conciliación entre los Registros Contables y las Planillas de Altas y Bajas presentadas por los S.A.F.	Conciliación	12

INDICADORES DE GESTIÓN

Índice de Eficiencia

Unidad de Medida del Producto	Unidad de Medida del Insumo	Coefficiente de Insumo Producto
Producido por Cada Meta Definida	Hs. Hombre Invertidas Total por Cada Meta Definida	Hs. Hombre por Unidad de Cada Meta Definida

Índice de Eficacia

Porcentaje de Cumplimiento de Cada Meta Definida.

CURSO DE ACCIÓN: Recaudación y Fiscalización de Impuestos Provinciales

Unidad Ejecutora: Dirección General de Rentas

DESCRIPCIÓN DEL CURSO DE ACCIÓN

La Dirección General de Rentas (DGR) tiene como principal objetivo la recaudación, verificación, fiscalización y administración de los impuestos provinciales. Dicha función permite obtener recursos fiscales que constituyen fuentes de financiamiento tendientes a solventar gastos fijados por el Poder Legislativo en la Ley de Presupuesto a instancias de la propuesta efectuada por el Poder Ejecutivo por su facultad constitucional de tener la iniciativa legislativa de elaborar y presentar el Proyecto de Presupuesto para luego ejecutar el mismo.

En la definición de su visión, la DGR se ha propuesto ser una Organización líder reconocida por su constante innovación en la búsqueda de los medios más eficientes para el cumplimiento eficaz de sus funciones. Para cumplir con su visión se han desarrollado diferentes planes estratégicos, divididos en cuatro vectores principales:

a) **MAXIMIZAR LA RECAUDACIÓN:** Se trabaja en mejorar la verificación y fiscalización de los tributos, aplicando tecnología en el manejo de la información, en el área de inteligencia fiscal, además se elabora un Plan Anual de Fiscalización, para optimizar los recursos aplicados a la **GENERACIÓN DE PERCEPCIÓN DE RIESGO**. Se continúa con la labor en los puestos de control de rutas, con un puesto de control "móvil" que recorre toda la Provincia. El sistema "Verificación Puerta a Puerta", sigue funcionando, bajo la premisa de "captar" a aquellos que operan al margen de la legalidad. Se viene aplicando la Ley 7.700 referida a los complejos comerciales no convencionales, pretendiendo lograr la equidad en la carga tributaria. Otra acción que se desarrolla es la **GENERACIÓN DE CONCIENCIA TRIBUTARIA**, a través de cursos, juegos y publicidad, buscando que la sociedad comprenda la importancia de tributar y logrando que cada ciudadano exija el comprobante de cada operación que realice. Este año se pretende lanzar una campaña muy fuerte en ese sentido, trabajando con jóvenes de escuelas y colegios secundarios y con la comunidad toda, en un concurso televisado.

b) **AUMENTAR LA EFICIENCIA:** Se busca bajar el costo de la recaudación, medida en términos de pesos invertidos por cada peso recaudado. Para mejorar este ratio se trabaja sobre diversos sectores, como convenios de cooperación AFIP, CPCE, la Corte

de Justicia de Salta, Municipios, Colegio de Abogados, de Escribanos, Universidades, etc. Se mantiene un sistema de gestión de calidad certificado bajo normas ISO. Se trabaja constantemente en aumentar el cumplimiento voluntario de los contribuyentes.

c) **OPTIMIZAR LA RELACIÓN CON EL CONTRIBUYENTE:** Se busca permanentemente facilitar el cumplimiento de las obligaciones tributarias a través de los servicios vía web. Se trabaja en nuevos aplicativos para generalizar el uso de internet. Se ampliaron las bocas de pago a canales web. Además se trabaja en mantener "seguridad jurídica" intentando no cambiar las reglas de juego constantemente, por lo que se procura minimizar el dictado de resoluciones generales y se trabaja en proyectos de Ley que den certeza a la hora de aplicarlos en los negocios económicos gravados.

d) **DESARROLLAR A NUESTRA GENTE:** Se apuesta a la capacitación permanente de los recursos humanos, a través de convenios de capacitación con AFIP, UCSA, CPCE y la Escuela de Administración Pública. Se mantiene vigente la membresía con el CeATS para seguir intercambiando experiencias con otras Administraciones Tributarias. Permanentemente se renuevan las herramientas de trabajo y el mobiliario. Se trabaja en temas de contención laboral, abordando cuestiones como enfermedades frecuentes, estrés laboral, entre otras.

LISTADO DE ACTIVIDADES

DENOMINACIÓN	UNIDAD EJECUTORA
Recaudación y Fiscalización de Impuestos Provinciales	Dirección General de Rentas

METAS Y PRODUCCIÓN BRUTA

ACTIVIDAD: Recaudación y Fiscalización de Impuestos Provinciales

META CONCEPTUAL	UNIDAD DE MEDIDA	META FÍSICA
Maximizar la Recaudación	Peso	\$ 2.608.541.741

INDICADORES DE GESTIÓN

Índice de Eficiencia

Unidad de Medida del Producto	Unidad de Medida del Insumo	Coefficiente de Insumo Producto
Unidades Monetarias Recaudadas	Total de Unidades Monetarias Invertidas en los Procesos de Recaudación	Relación Pesos Invertidos para Recaudar sobre el total de Unidades Monetarias Recaudadas

Índice de Eficacia

1) Se compara en términos absolutos y relativos la recaudación mensual obtenida en el período fiscal vigente respecto del mismo mes del período fiscal anterior.

Variación Absoluta: Recaudación mensual ejercicio vigente (menos) recaudación mensual ejercicio anterior

Variación Relativa: (Recaudación mensual ejercicio vigente - Recaudación mensual ejercicio anterior)/ Recaudación mensual ejercicio anterior

2) Se compara en términos absolutos y relativos dentro del período fiscal vigente, la recaudación del mes respecto del mes anterior.

Variación Absoluta: Recaudación mes vigente (menos) recaudación mes anterior

Variación Relativa: (Recaudación mes vigente - Recaudación mes anterior)/ Recaudación mes anterior

3) Cumplimiento de la recaudación programada en cada Impuesto: a) Ingresos Brutos; b) Inmobiliario; c) Sellos; d) Cooperadoras Asistenciales; e) Prod. Forestales; f) Tómbola; g) Lotería; h) Canon de Riego; i) Multas.

Cantidad de Pesos Recaudados respecto a lo estimado (Por Total y por cada Impuesto).

CURSO DE ACCIÓN: Elaboración, Sistematización y Fiscalización de Estadísticas y Censos

Unidad Ejecutora: Dirección General de Estadísticas

DESCRIPCIÓN DEL CURSO DE ACCIÓN

La Dirección General de Estadísticas tiene como objetivo general la elaboración, sistematización, fiscalización y difusión de las estadísticas que se llevan a cabo en la Provincia y la realización de estudios e investigaciones referidas a problemas económicos y sociales.

Esta información es obtenida utilizando metodología estadística homogénea con la utilizada en el ámbito nacional, en cuanto a la recopilación, análisis, control y difusión.

El curso de acción es un programa enfocado a la mejora en la elaboración y difusión de información estadística para satisfacer las necesidades del público en general, otros Organismos y funcionarios, con los siguientes objetivos específicos:

- Mejorar la producción y disponibilidad de datos estadísticos provinciales, departamentales y municipales que contribuyan a la planificación, ejecución, monitoreo y evaluación de las políticas públicas.
- Promover, coordinar, supervisar y brindar asesoramiento técnico para la generación y utilización de información estadística de calidad en los organismos de la administración pública provincial y municipal.
- Facilitar el acceso a la información a través de la atención de consultas personales o de la página Web de la Dirección.
- Mantener una base cartográfica digital actualizada de toda la provincia e incrementar la disponibilidad de información georeferenciada.
- Reunir y publicar en el anuario estadístico de la provincia toda la información producida a lo largo del año en formato papel y digital.
- Promover la formación de personal técnico en materia estadística en todo el ámbito de la administración pública provincial.
- Realizar estudios de coyuntura e investigaciones referidas a problemas económicos y sociales de la provincia.

LISTADO DE ACTIVIDADES

DENOMINACIÓN	UNIDAD EJECUTORA
Elaboración, Sistematización y Fiscalización de Estadísticas y Censos	Dirección General de Estadísticas

METAS Y PRODUCCIÓN BRUTA

ACTIVIDAD: Elaboración, Sistematización y Fiscalización de Estadísticas y Censos

META CONCEPTUAL	UNIDAD DE MEDIDA	META FÍSICA
Distribución de Publicaciones de Anuarios Estadísticos (400 Pág.)	Tomo DVD	300 200
Distribución de Publicaciones de Producto Bruto Geográfico (100 Páginas)	Ejemplar CD	300 150
Realizar Operativos de Encuestas	Operativo	10
Facilitar el acceso a la página web de la Dirección General de Estadísticas	Visita	1.600
Capacitar personal técnico de Organismos provinciales y municipales (Agente A.P.P.) y de la Dirección General de Estadísticas (Agente D.G.E.)	Agente APP Agente DGE	40 8
Realizar Informes de Coyuntura e Investigaciones	Informe	22 (20 Informes de Coyuntura 2 Investigaciones)

INDICADORES DE GESTIÓN

Índice de Eficiencia

Unidad de Medida del Producto	Unidad de Medida del Insumo	Coeficiente de Insumo Producto
Tomos de Anuarios Distribuidos	Unidades Monetarias Invertidas	Costo por Tomo
DVDs de Anuarios Distribuidos	Unidades Monetarias Invertidas	Costo por DVD

Unidad de Medida del Producto	Unidad de Medida del Insumo	Coefficiente de Insumo Producto
Ejemplar PBG Distribuidos	Unidades Monetarias Invertidas	Costo por Ejemplar PBG
CDs de PBG Distribuidos	Unidades Monetarias Invertidas	Costo por CD
Operativos de Encuestas Realizados	Unidades Monetarias Invertidas	Costo por Operativo
Visitas a Páginas Web	Unidades Monetarias Invertidas en Operador web	Costo por Visita
Agentes APP Capacitados	Unidades Monetarias Invertidas	Costo de Capacitación por Agente APP
Agentes DGE Capacitados	Unidades Monetarias Invertidas	Costo de Capacitación por Agente DGE
Informes de Coyuntura Realizados	Personal Afectado	Informes Realizados por Personal
Investigaciones Efectuadas	Personal Afectado	Investigación Efectuada por Personal

Índice de Eficacia

Relación porcentual entre Cada Meta efectivamente realizada respecto a lo planificado.

CURSO DE ACCIÓN: Proyección y Ejecución de Obras Públicas

Unidad Ejecutora: Secretaría de Obras Públicas

DESCRIPCIÓN DEL CURSO DE ACCIÓN

El curso de acción está orientado a verificar los procesos de contrataciones para los distintos tipos de obras que se proyectan y ejecutan a través de la Secretaría de Obras Públicas, sean estas de interés provincial o municipal, por obras nuevas o destinadas a conservar y mejorar la capacidad actual y referidas a infraestructura de educación, infraestructura de salud y provisión de energía eléctrica o alumbrado público a viviendas.

Todo ello en el marco de sus facultades que consisten en la elaboración del Plan Único de Obras Públicas en acuerdo y concordancia con la totalidad de los Ministerios y Municipios, particularmente en lo referido a obras de construcciones escolares, culturales, deportivas y hospitalarias y de provisión de infraestructura para el desarrollo armónico de las regiones, así como aquellas necesarias para el aprovechamiento de las cuencas y recursos hídricos.

LISTADO DE ACTIVIDADES

DENOMINACIÓN	UNIDAD EJECUTORA
Proyección y Ejecución de Obras Públicas	Secretaría de Obras Públicas

METAS Y PRODUCCIÓN BRUTA
ACTIVIDAD: Proyección y Ejecución de Obras Públicas

META CONCEPTUAL	UNIDAD DE MEDIDA	META FÍSICA
Ejecutar Procesos Selectivos para la Construcción o Refacción de Escuelas	Proceso Obra Educación	10
Ejecutar Procesos Selectivos para la Construcción o Refacción de Centros de Salud u Hospitales	Proceso Obra Salud	7
Ejecutar Procesos Selectivos para la Provisión de Energía Eléctrica y Alumbrado Público a Viviendas	Proceso Obra Energía Eléctrica	3

INDICADORES DE GESTIÓN

Índice de Eficiencia

Unidad de Medida del Producto	Unidad de Medida del Insumo	Coeficiente de Insumo Producto
Procesos Obra Educación Ejecutados	Horas Hombre Invertidas	Cantidad de Horas/Hombre Invertidas por Procesos Obra Educación Ejecutados
Procesos Obra Salud Ejecutados	Horas Hombre Invertidas	Cantidad de Horas/Hombre Invertidas por Procesos Obra Salud Ejecutados
Procesos Obra Energía Eléctrica Ejecutados	Horas Hombre Invertidas	Cantidad de Horas/Hombre Invertidas por Procesos Obra Energía Eléctrica Ejecutados

Índice de Eficacia

Porcentaje de Procesos de Contratación de Obras de Construcción o Refacción de Escuelas ejecutados respecto de los programados.

Porcentaje de Procesos de Contratación de Obras de Construcción o Refacción de Hospitales y Centros de Salud ejecutados respecto de los programados.

Porcentaje de Procesos de Contratación de Obras para Provisión de Energía Eléctrica a Viviendas ejecutados respecto de los programados.

JURISDICCIÓN:
MINISTERIO DE TRABAJO

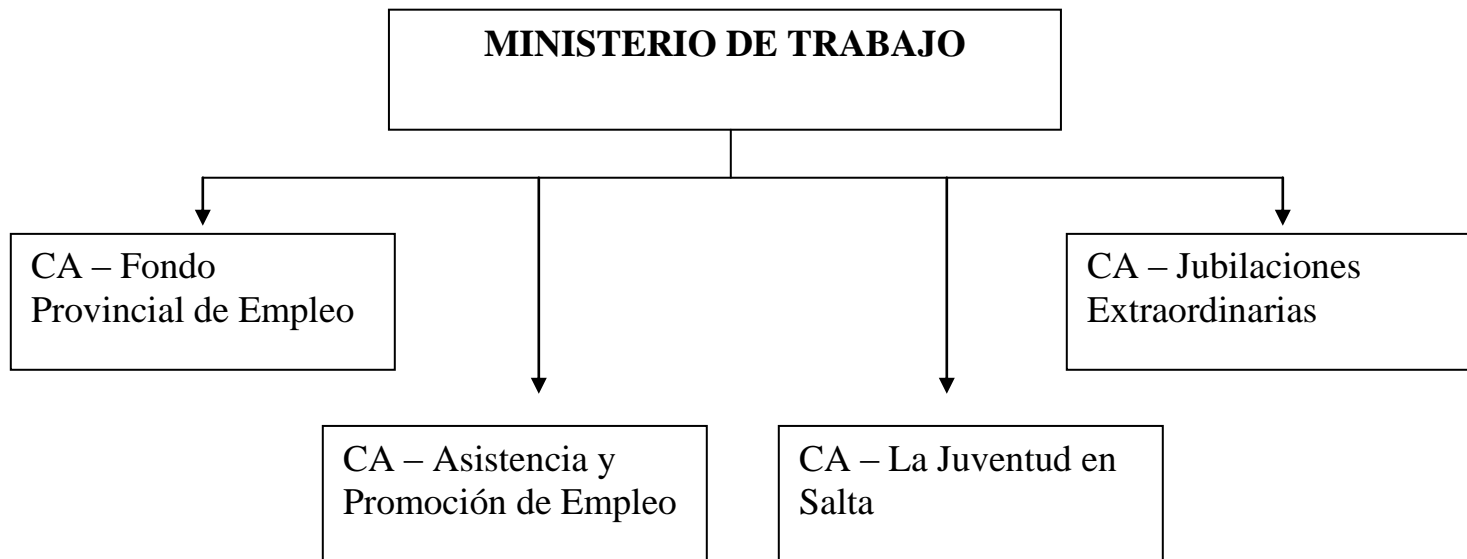

FUNCIONES, COMPETENCIAS Y POLÍTICA PRESUPUESTARIA

Compete al Ministro de Trabajo asistir al Gobernador de la Provincia en todo lo concerniente a la política laboral, de previsión social en la medida de su competencia y de promoción y fomento de la economía social y, en especial:

- Entender en todo lo referido al ejercicio del poder de policía del trabajo y las relaciones con las asociaciones profesionales de trabajadores y con los organismos nacionales que ejercitan la policía del trabajo.
- Definir objetivos y políticas previsionales dentro de su competencia y en armonía con la política nacional en dicha temática.
- Entender en el diseño de políticas, planes y proyectos de generación de empleo, coordinando acciones, pautas y criterios entre el sector público y privado.
- Entender en la formulación de políticas públicas vinculadas a la economía social, fomentando la formación y el desarrollo de cooperativas y otras formas asociativas y su inscripción en un registro especial; con la finalidad de contribuir a la creación de nuevos puestos de trabajo.
- Entender en la formulación de políticas orientadas a los jóvenes, que permitan su inserción efectiva en el ámbito socioeconómico, cultural, recreativo y, especialmente, en el laboral, fomentando su asociación con fines productivos.
- Fomentar la participación familiar y comunitaria en prácticas de manejo de unidades productivas de autoconsumo.

Dado el Convenio Marco suscripto entre el Ministerio de Trabajo, Empleo y Seguridad Social de la Nación y el Gobierno de la Provincia de Salta, para la promoción del empleo y en el Marco del Plan Integral “Mas y Mejor Trabajo y del Trabajo Decente”, se fomentará el empleo de los trabajadores que presenten mayores dificultades de inserción laboral o se encuentren insertos en empleos de baja calidad a fin de paliar la situación de emergencia laboral de los sectores de alta vulnerabilidad social y brindar asistencia y apoyo para la formulación de propuestas de proyectos de capacitación y producción.

Para aquellos beneficiarios que estén en condiciones se otorgará el beneficio de la rehabilitación de las Jubilaciones Extraordinarias.

CURSO DE ACCIÓN: Fondo Provincial de Empleo

Unidad Ejecutora: Secretaría de Economía Social y Empleo

DESCRIPCIÓN DEL CURSO DE ACCIÓN

A través de este Curso de Acción la Provincia ejecuta los Programas “Salta Trabaja” y “Salta Solidaria”.

El primero fue creado por el Decreto Provincial N° 2.196/96 y está orientado al empleo temporario de personas desocupadas en proyectos de infraestructura económica y social que contribuyan al desarrollo de las comunidades y a mejorar las capacidades laborales de los beneficiarios. Las unidades ejecutoras de los proyectos de mejora y desarrollo urbano comprenden a organismos públicos provinciales y ONGs. El período de ejecución de los proyectos es de 3 a 6 meses y el beneficiario percibe una ayuda económica no remunerativa de \$150 por mes y seguro de responsabilidad civil.

El segundo, según el Decreto Provincial N° 990/97, brinda ocupación a trabajadores desocupados para realizar proyectos de servicios sociales a la comunidad, y deben incluir como requisito un 80% de beneficiarias mujeres, preferentemente jefas de hogar. La duración no puede ser menor a 3 meses, ni superior a 6. Reciben una ayuda económica no remunerativa de \$150 mensuales y seguro de riesgos de trabajo.

También abarca el Programa Descentralizado de Generación de Empleo y Formación Profesional, en el marco del Programa de Descentralización que lleva a cabo el Gobierno de la Provincia de Salta, con el fin de potenciar el desarrollo local, a partir de la transferencia de recursos a todos los municipios y a sus comunidades. Dicho Programa será impulsado por el Ministerio de Trabajo a través de la Secretaría de Empleo, orientado al desarrollo local, destinado al conjunto de trabajadores desocupados, a jóvenes en busca de su primer empleo, a personas desempleadas o en riesgo de exclusión social y a personas que quieran incrementar su calificación laboral, a fin de mejorar sus condiciones de empleabilidad, razón por la cual se contempla el dictado Cursos de Capacitación y la ejecución de proyectos para la creación de Empresas Sociales.

LISTADO DE ACTIVIDADES

DENOMINACIÓN	UNIDAD EJECUTORA
Promoción y Fomento del Empleo	Secretaría de Economía Social y Empleo

METAS Y PRODUCCIÓN BRUTA
ACTIVIDAD: Promoción y Fomento del Empleo

META CONCEPTUAL	UNIDAD DE MEDIDA	META FÍSICA
Asistencia Financiera a Personas Desempleadas	Desempleado	1.100
Creación de Empresas Sociales	Empresa Social	25

INDICADORES DE GESTIÓN

Índice de Eficiencia

Unidad de Medida del Producto	Unidad de Medida del Insumo	Coefficiente de Insumo Producto
Desempleado Asistido	Asistencia Financiera	Asistencia Financiera por Desempleado
Empresas Sociales Creada	Costo Total	Costo por Empresa Social Creada
Persona Incorporada en Empresas Sociales Creada	Costo Total	Persona Incorporada en Empresas Sociales Creada

Índice de Eficacia

Porcentaje de Personas Desempleadas Asistidas respecto a lo previsto.

Porcentaje de Empresas Sociales Creadas respecto las previstas.

CURSO DE ACCIÓN: Jubilaciones Extraordinarias

Unidad Ejecutora: Secretaría de Trabajo

DESCRIPCIÓN DEL CURSO DE ACCIÓN

A través de este Curso de Acción, la Provincia continuará otorgando el beneficio previsional de las Jubilaciones Extraordinarias.

Mediante el Convenio de Cooperación Mutua firmado entre el Gobierno de la Provincia de Salta y la Administración Nacional de la Seguridad Social en fecha 5 de Agosto del año 2.008, aprobado por Decreto del Poder Ejecutivo Provincial N° 3.463/08, se pone en marcha el Programa de Inclusión Jubilatoria, permitiendo que las mujeres y los hombres que tienen la edad requerida por Ley para la obtención del beneficio previsional, es decir 60 años o 65 años respectivamente, que carecen de parte o la totalidad de los aportes exigidos, puedan obtener el beneficio previsional.

A partir de la nueva normativa dispuesta por ANSES, en fecha 5 de Abril del año 2.010, mediante las Circulares N° 16/10, 18/10 y 30/10 GP, se establecen pautas más estrictas para el otorgamiento del beneficio jubilatorio, razón por la cual se estima una disminución en las personas que podrían acceder al beneficio previsional.

LISTADO DE ACTIVIDADES

DENOMINACIÓN	UNIDAD EJECUTORA
Convenio de Rehabilitación de Jubilaciones Extraordinarias	Secretaría de Trabajo

METAS Y PRODUCCIÓN BRUTA

ACTIVIDAD: Convenio de Rehabilitación de Jubilaciones Extraordinarias

META CONCEPTUAL	UNIDAD DE MEDIDA	META FÍSICA
Asistir con la 1° Cuota de Moratoria para Jubilación Extraordinaria	Persona	1.400

INDICADORES DE GESTIÓN

Índice de Eficiencia

Unidad de Medida del Producto	Unidad de Medida del Insumo	Coeficiente de Insumo Producto
Personas Asistidas 1° Cuota Moratoria de Jubilación Extraordinaria	Asistencia Financiera	Asistencia Financiera por Persona

Índice de Eficacia

Porcentaje de Personas asistida respecto a lo previsto.

CURSO DE ACCIÓN: Asistencia y Promoción de Empleo

Unidad Ejecutora: Secretaría de Economía Social y Empleo

DESCRIPCIÓN DEL CURSO DE ACCIÓN

A través de este Curso de Acción la Provincia ejecuta el Programa de Asistencia y Promoción de Empleo Salta.

Este Programa fue creado por el Decreto Provincial N° 5.410/09, siendo posteriormente modificado parcialmente por el Decreto N° 3.127/10 y está destinado a cubrir la generación de nuevos puestos de trabajo en el ámbito del sector privado.

Es propósito del Gobierno Provincial dirigir sus políticas para abordar la solución de la situación de desocupación y/o subocupación que viven los grupos poblacionales en pos de mejorar su situación socioeconómica, incentivando la contratación de aquellas personas que quedaron en situación de desempleo.

LISTADO DE ACTIVIDADES

DENOMINACIÓN	UNIDAD EJECUTORA
Asistencia y Promoción del Empleo	Secretaría de Economía Social y Empleo

METAS Y PRODUCCIÓN BRUTA
ACTIVIDAD: Asistencia y Promoción del Empleo

META CONCEPTUAL	UNIDAD DE MEDIDA	META FÍSICA
Asistencia y Promoción a Personas con requisitos para ser incluidas en el Plan	Persona	1.190

INDICADORES DE GESTIÓN

Índice de Eficiencia

Unidad de Medida del Producto	Unidad de Medida del Insumo	Coeficiente de Insumo Producto
Personas Asistidas	Asistencia Financiera	Asistencia Financiera por Persona

Índice de Eficacia

Porcentaje de Personas Desempleadas Asistidas respecto a lo previsto.

CURSO DE ACCIÓN: La Juventud en Salta

Unidad Ejecutora: Subsecretaría de la Juventud

DESCRIPCIÓN DEL CURSO DE ACCIÓN

El objetivo de la Subsecretaría de la Juventud es promover actividades tendientes a la participación de la Juventud de toda la Provincia.

Particularmente con este Curso de Acción se busca promover líneas de créditos para Jóvenes Emprendedores de la Provincia en forma coordinada con la Subsecretaría de Mi Pymes y Desarrollo Local, destinadas a jóvenes de entre 18 y 30 años, como apoyo a proyectos de inversión orientados a la creación de proyectos productivos, de servicios, como así también al incremento de la capacidad y/o eficiencia en los procesos vinculados con la generación de valor de empresas y de los servicios profesionales.

Luego, mediante la realización de cursos teórico-prácticos, se pretende desarrollar una estrategia integral de capacitación y generación de habilidades para los jóvenes, satisfaciendo una necesidad concreta, como lo es la demanda laboral, al brindar una herramienta que les permita generar y consolidar alternativas laborales e impulsar la articulación institucional y todos aquellos esfuerzos orientados a crear y consolidar mejores condiciones de vida en la población.

Así mismo, en el marco de la prevención, se pretende fortalecer el talento de los jóvenes potenciando sus capacidades y competencias, acompañando el lineamiento del área de prevención a través de talleres en las diferentes Escuelas Secundarias e Instituciones Civiles sin fines de lucro que abordan estas problemáticas de la Ciudad de Salta y del Interior de la Provincia.

LISTADO DE ACTIVIDADES

DENOMINACIÓN	UNIDAD EJECUTORA
Microcréditos	Subsecretaría de la Juventud

METAS Y PRODUCCIÓN BRUTA
ACTIVIDAD: Microcréditos

META CONCEPTUAL	UNIDAD DE MEDIDA	META FÍSICA
Promover Micro-Emprendimientos Juveniles	Emprendedor	180

INDICADORES DE GESTIÓN

Índice de Eficiencia

Unidad de Medida del Producto	Unidad de Medida del Insumo	Coficiente de Insumo Producto
Emprendedores 180	Unidades Monetarias \$3.600.000	Costo por Emprendimiento Juvenil \$20.000

Índice de Eficacia

Porcentaje de Emprendimientos Juveniles Promovidos respecto a los previstos.

JURISDICCIÓN:
MINISTERIO DE SEGURIDAD



FUNCIONES, COMPETENCIAS Y POLÍTICA PRESUPUESTARIA

Compete al Ministro de Seguridad asistir al Gobernador en todo lo concerniente a las políticas referidas a la seguridad provincial y, en especial:

Entender en el ejercicio del poder de policía de seguridad, en lo referido a la prevención de delitos y contravenciones, al mantenimiento de la seguridad interna y a las relaciones con las fuerzas de seguridad de la Nación y de otras Provincias.

Entender en la prestación del servicio penitenciario, custodia y guarda de los internos procesados, la reaceptación social de los condenados y el traslado de los internos entre los establecimientos dependientes y de éstos a los juzgados y/o cámaras jurisdiccionales.

Entender en las acciones tendientes a evitar, compensar o disminuir los efectos que la acción de la naturaleza o de cualquier otro desastre pueda provocar sobre la población y sus bienes.

Vincular la comunidad con las autoridades de seguridad pública con el objeto de transparentar y eficientizar el servicio mediante un proceso de participación ciudadana en el diseño, implementación y seguimiento de las políticas públicas en materia de seguridad.

Diseñar planes y programas específicos en materia de seguridad vial tendientes a la prevención de accidentes de tránsito en rutas nacionales y/o provinciales e implementarlas en forma coordinada con la Nación y los Municipios.

Los Principales objetivos propuestos para el bienio que se inicia son continuar con el desarrollo de Plan de Seguridad para la Provincia de Salta como ser:

- La Reforma de la Ley Orgánica Policial y Código Contravencional.
- Tareas de Prevención: Implementar y reorganizar un mayor patrullaje.
- Mayor inversión en infraestructura y nuevas tecnológica como por ejemplo: la implementación de 1.100 Cámaras de seguridad con 11 centros de monitoreo en capital e interior de la provincia, 200 botones de pánico, equipos de seguimiento satelital de vehículos, la adquisición de Camionetas, Motos, Radares, equipos de control de alcoholemia.
- Continuar con la Reforma del Sistema de Instrucción Policial.
- Reorganización del Sistema de Seguridad Turística.
- Profundizar en el ámbito Policial y Judicial mediante protocolos de seguimiento de información de la continuidad de la denuncias.
- Proseguir con el desarrollo de la Sección Canes en Drogas Peligrosas de la Policía de Salta.

- Realización de jornadas de capacitación para los efectivos policiales, charlas de difusión sobre drogas en diferentes instituciones educativas de la Provincia.
- Instalar los Tribunales de Tratamiento de Drogas, que tendrán a su cargo coordinar la capacitación en los distintos organismos participantes.
- Se publicará un manual preventivo que se encuentra en desarrollo y a cargo de la Agencia Antidrogas.
- Mayor difusión mediante folletería sobre el flagelo de las drogas.
- En materia de Seguridad Vial, se llevarán adelante mayores controles de tránsito en ejidos urbanos mediante la firma de acuerdos con los municipios.
- Se desarrollarán más campañas de difusión y concientización en educación vial en entidades educativas, como también dirigidas a la población en general.
- Lograr la implementación de más Centros de Emisión de Licencias Nacionales de Conducir, para lograr uniformidad y coherencia en toda la Provincia.
- Continuar con el trabajo que lleva adelante la Secretaría de Participación Ciudadana como: la Constitución de Asociaciones Cooperadoras Policiales en Unidades Regionales de la Provincia, la creación de Consejos Barriales de Seguridad, quienes desarrollarán actividades mediante talleres creando una ciudadanía alerta y preventiva en materia de seguridad.
- Lograr la sistematización de la enseñanza pública en establecimientos penales y centros de atención de adolescentes en conflicto con la ley penal.
- Reformular estrategias que permitan la reinserción a la sociedad de la persona privada de libertad en aspectos religioso, cultural, como así también mediante la capacitación laboral, aspecto principal en la labor-terapia.
- Fortalecimiento de Patronato de Liberados mediante un plan estratégico que comprenda una red de prevención de la reiterancia delictiva.
- La elaboración de mapas de riesgo provincial y municipales para la respuesta ante riesgos naturales o potenciales.
- Continua capacitación a la población mediante la realización de simulacros de situaciones de desastre.
- Mejora continua en el Sistema Bomberos Voluntarios.

CURSO DE ACCIÓN: Inserción Social y Supervisión de Presos y Liberados

Unidad Ejecutora: Patronato de Presos y Liberados

DESCRIPCIÓN DEL CURSO DE ACCIÓN

Promover y facilitar el proceso de inserción social de aquellas personas que cumplen con una sanción judicial en libertad, a través de una intervención inmediata, integral y sostenida que permita el desarrollo de modos de vidas saludables con el fin último de promover una real inserción social y disminuir la criminalidad y la reincidencia.

Las personas que son asistidas y supervisadas por el Patronato, están o estuvieron privadas de uno de sus derechos fundamentales como lo es la libertad ambulatoria, han vivido situaciones de vulnerabilidad que provocaron la falta de creatividad, propensas a las adicciones o a cualquier otra conducta autodestructiva equivalente, han sufrido un proceso de deterioro que queda registrado en la memoria. Desde volver a comer con todos los cubiertos, adecuarse otra vez a los horarios familiares, recuperar el rol perdido o por lo menos suspendido en el ámbito familiar, la revinculación con la pareja y los hijos/as, resolver la falta de trabajo que implica someterse a nuevas situaciones de discriminación, recuperar autoestima y valoración de si mismo/a son algunas de las cuestiones que tienen que enfrentar los/as liberados/as, interviniendo el Patronato en la acción pre y post penitenciaria, planteando junto a la persona proyectos de vida saludables, de promoción, diferentes, asertivos.

Estas son las características de la población con la que trabaja el Patronato y por lo tanto las profesionales que trabajan con ella y sus familias, en la inserción social como eje de la readaptación, ponen a disposición de las personas un conjunto de orientaciones e intervenciones calificantes que les permiten ir adquiriendo sus propias herramientas para la construcción de un proyecto de vida saludable y dignificante, elementos que promueven en principio la autocrítica y en segundo lugar la búsqueda de un camino conducente a jerarquizar su rol dentro de su ámbito familiar y social.

El Patronato acompaña y asiste a las personas en el proceso de inserción social, de acuerdo a las prescripciones establecidas en la Ley de Ejecución de la Pena privativa de la Libertad N° 24.660/96 y el Código Penal, trabajando en el fortalecimiento familiar, en la recuperación o el aprendizaje de otras conductas, potenciando la responsabilidad y contribuyendo a mejorar la seguridad de la población ya que la labor tiende a evitar la reiterancia y/o reincidencia y disminuir la criminalidad.

Este abordaje se realiza tanto en capital como en el interior de la Provincia articulando permanentemente con otras instituciones, coordinando actividades y estableciendo relaciones de colaboración con todos los Patronatos del País, en articulación constante con los diferentes Jueces e Instituciones Públicas o Privadas, en la ejecución de toda acción que contribuya a una verdadera integración e inserción del tutelado/a a la vida social.

Dichas acciones se efectivizan a través de procesos de Supervisión para el cumplimiento de las normativas impuestas por los Juzgados competentes, por parte de los tutelados/as, para el sostenimiento de modalidades legales que les permiten cumplir la condena en situación de libertad ambulatoria.

LISTADO DE ACTIVIDADES

DENOMINACIÓN	UNIDAD EJECUTORA
Inserción Social y Supervisión de Presos y Liberados	Patronato de Presos y Liberados

METAS Y PRODUCCIÓN BRUTA

ACTIVIDAD: Inserción Social y Supervisión de Presos y Liberados

META CONCEPTUAL	UNIDAD DE MEDIDA	META FÍSICA
Supervisión y Asistencia a Internos y Liberados para Promover el Proceso de Inclusión Social:		
en Sede Central	Persona S.C.	1.500
en Sede Orán	Persona S.O.	300
en Sede Tartagal	Persona S.T.	300
en Sede Metán	Persona S.M.	100

INDICADORES DE GESTIÓN

Índice de Eficiencia

Unidad de Medida del Producto	Unidad de Medida del Insumo	Coefficiente de Insumo Producto
Personas Supervisadas: en Sede Central en Sede Orán en Sede Tartagal en Sede Metán	Supervisores	Cantidad de Personas Supervisadas por Supervisor: en Sede Central en Sede Orán en Sede Tartagal en Sede Metán

Índice de Eficacia

Porcentaje de Personas Supervisadas en Sede Central, Sede Orán, Sede Tartagal y Sede Metán sobre las previstas.

CURSO DE ACCIÓN: Defensa y Protección Civil

Unidad Ejecutora: Subsecretaría de Defensa Civil

DESCRIPCIÓN DEL CURSO DE ACCIÓN

El curso de acción está orientado a la protección de las personas, sus bienes y el ambiente, amenazados por causas de fenómenos naturales o provocados por el hombre, (Ley 5.057 de Defensa Civil), llevando adelante acciones de prevención y concientización sobre riesgos, para lograr una comunidad alerta sobre los peligros potenciales y consecuencias derivadas de los desastres originados en dichos fenómenos y ejecutando tareas de coordinación operativa en la respuesta.

Constituye el Servicio de Protección a la Comunidad en todo el territorio provincial a través de la Coordinación del conjunto de medidas y actividades no agresivas, tendientes a evitar, anular o disminuir los efectos negativos sobre la población, sus bienes o el ambiente, originados por la naturaleza o el hombre, y restablecer el ritmo normal en la zona afectada, a partir de la rehabilitación y reconstrucción del área crítica. Para tal fin este curso de acción cuenta con cuatro (4) áreas principales desarrolladas a través de programas permanentes como a continuación se detalla:

1) Control de Incendios Forestales y Rurales

Esta actividad en el marco del Programa Defensa del Ambiente se desarrolla orientada al control de los incendios forestales y rurales que impactan muy negativamente en el ambiente, generando la destrucción de la flora y fauna autóctona y por ende la biodiversidad, los suelos, afectando la actividad forestal y agropecuaria e impactando indirectamente sobre la salud de las personas por el efecto que tiene sobre vías respiratorias, peligro de graves quemaduras, pérdida de viviendas y otros bienes de la comunidad y particulares. La actividad es desarrollada principalmente por la Brigada de Lucha contra incendios forestales y rurales de Defensa Civil que integra el Plan Provincial de Manejo del Fuego, con un equipo especialmente preparado para atender esta problemática y con la responsabilidad de dar respuesta al Convenio firmado entre la Provincia de Salta y la Jefatura de Gabinete de Ministros de la Nación, atendiendo a su vez la necesidad de dar cumplimiento a la Ley 26.562 de Presupuestos Mínimos para el control de Actividades de Quema.

2) Capacitación de la Población y Organismos de Respuesta

En cumplimiento de la Ley N° 7.668/11 se continuará con las prácticas preventivas de preparación, adiestramiento y educación a todas las personas e instituciones públicas y privadas, difundiendo y profundizando la capacitación de la población en las normas de autoprotección frente a la aparición de diferentes eventos que impactan negativamente sobre la misma se realiza en forma permanente a través del Programa PROCADIF (Promoción-Capacitación-Difusión). Dentro de esta temática se brinda asistencia entre ellos a establecimientos escolares mediante los Programas temporarios “Terremoto y Escuela”, “Incendio y Escuela” o a la ciudadanía en general con “Protección al Ciudadano”.

Así mismo se desarrollan capacitaciones específicas para los organismos de respuestas, en temas que permitan mejorar su desempeño individual y coordinar adecuadamente las tareas de respuesta entre los mismos.

3) Atención de Emergencias y Desastres a la Población

Numerosos desastres naturales azotan la Provincia de Salta, entre los que de mayor envergadura sin lugar a duda son las “Amenazas Sísmicas” y las “Inundaciones” en sus diferentes variantes. El Programa Operaciones tiene a su cargo llevar adelante las acciones de respuesta en lo que hace a la atención de la población afectada directa o indirectamente por estos u otros eventos adversos, habilitar y atender los centros de evacuados, realizar los EDAN (evaluación de daños y análisis de necesidades), coordinar con los demás organismos involucrados la atención de las personas en los aspectos que hacen a su seguridad, alimentación, salud, vivienda y contención psicológica.

4) Red Provincial de Comunicaciones de Defensa Civil. Recepción, Despacho, Monitoreo, Alerta Temprana y Atención de Emergencias y Catástrofes

La Provincia de Salta continúa avanzando en las comunicaciones para facilitar la respuesta a los requerimientos de la población ante una emergencia. Se trabaja para integrar a la Subsecretaría de Defensa Civil a la red de conectividad de voz, datos e imagen implementada en toda la provincia, incorporando como aviso a la comunidad, alertas tempranas con las redes sociales existentes, haciendo extensivos a los organismos de respuesta que coordina Defensa Civil como Bomberos Voluntarios, comunidades aborígenes, puestos sanitarios, escuelas rurales o agrupaciones poblacionales sin medios de comunicación.

LISTADO DE ACTIVIDADES

DENOMINACIÓN	UNIDAD EJECUTORA
Protección Civil	Subsecretaría de Defensa Civil

METAS Y PRODUCCIÓN BRUTA
ACTIVIDAD: Protección Civil

META CONCEPTUAL	UNIDAD DE MEDIDA	META FÍSICA
Capacitación de Personas en Organismos Públicos y Privados	Persona	18.000
Atender Incendios con la Intervención de la Brigada en Incendios Forestales	Hectárea	3.000

INDICADORES DE GESTIÓN

Índice de Eficiencia

Unidad de Medida del Producto	Unidad de Medida del Insumo	Coefficiente de Insumo Producto
Personas Capacitadas	Cursos de Capacitación	Cantidad de Personas Capacitadas por Curso de Capacitación
Hectáreas de Incendios Atendidos	Brigadistas Forestales/ Horas Hombre	Cantidad de Hectáreas Atendidas por Brigadista/Promedio de Horas Hombre por Hectárea

Índice de Eficacia

Porcentaje de Cumplimiento de las Metas Previstas.

CURSO DE ACCIÓN: Plan de Seguridad Vial

Unidad Ejecutora: Secretaría de Seguridad Vial

DESCRIPCIÓN DEL CURSO DE ACCIÓN

Dado lo establecido en la Ley 26.363 y los mandatos de la ANSV, el CFSV y el CPSV, las políticas a desarrollarse con este Curso de Acción están determinadas por dos ejes centrales:

- 1) Construir una red que genere la sinergia en las diferentes acciones de prevención, control, fiscalización y educación vial abarcando a todas las regiones de la provincia y a todos los sectores de nuestra sociedad.
- 2) Plantear una política integral pública de la seguridad vial la cual fue asumida como una cuestión de Estado.

Asimismo, el Plan de Seguridad Vial contempla, entre otros, lo siguiente:

- Incremento de controles y tipo de Controles tanto en las Rutas como en los ejidos Urbanos con los que se firmó convenios.
- Optimizar la Autoridad de Juzgamiento de Faltas Provincial.
- Crear Autoridades de Juzgamiento Regionales, a fin de colaborar con los Municipios que carecen de Autoridad de Juzgamiento propia.
- Crear Puestos fijos de control caminero en puntos estratégicos de la Provincia.
- Educación Vial: Apuntando a la educación formal y no formal, en trabajo articulado con el Ministerio de Educación, Ciencia y Tecnología.
- Talleres de concientización de seguridad vial en los diferentes niveles de educación.
- Acompañamiento de Organizaciones sin fines de lucros y a organizaciones comunitarias es su trabajo por la prevención y concientización vial.
- Capacitación a docentes y autoridades de aplicación.
- Formación de preventores sociales: Creación de una red de trabajo que involucre a diferentes actores sociales en la prevención vial.
- Campañas de difusión vial en medios locales y edición de materiales de trabajo para los diferentes niveles de educación.
- Vincular a instituciones con información sobre siniestros viales a fin de crear un Observatorio Vial que permita medir con precisión el éxito de las políticas viales.

LISTADO DE ACTIVIDADES

DENOMINACIÓN	UNIDAD EJECUTORA
Plan de Seguridad Vial	Secretaría de Seguridad Vial

METAS Y PRODUCCIÓN BRUTA
ACTIVIDAD: Plan de Seguridad Vial

META CONCEPTUAL	UNIDAD DE MEDIDA	META FÍSICA
Propiciar la Adhesión de Municipios a la Ley Nacional de Seguridad Vial	Municipio	59
Optimización de Emisión de Licencias con mayores Centros de Emisión de Licencias (C.E.L.)	Centro	28

INDICADORES DE GESTIÓN

Índice de Eficiencia

Unidad de Medida del Producto	Unidad de Medida del Insumo	Coeficiente de Insumo Producto
Municipio Adherido	Horas Hombre Dispuestas en Procesos de Adhesión	Horas Hombre dispuestas por Municipio Adherido
Centros de Emisión de Licencias en Funcionamiento	Personas Atendidas	Promedio de Personas Atendidas por C.E.L.

Índice de Eficacia

Porcentaje de Municipios Adheridos respecto lo previsto.

Porcentaje de Centros Optimizados respecto lo previsto.

CURSO DE ACCIÓN: Escuelas de Formación

Unidad Ejecutora: Dirección de Instrucción Policial

DESCRIPCIÓN DEL CURSO DE ACCIÓN

La Escuela Superior de Policía, la Escuela de Cadetes "Gral. M. Miguel de Güemes" y la Escuela de Suboficiales y Agentes "Cnel. José A. Saravia", tienen como objetivo la formación de personal idóneo, futuro conductor y ejecutor de acciones preventivas y de seguridad, conforme a los requerimientos de la población y atento a las permanentes modificaciones de la realidad social y coyuntural.

El Curso de Acción se complementa con objetivos y políticas centrales del Gobierno Provincial y Nacional para el mantenimiento de la Paz Social.

Este Curso de Acción también contribuye a contrarrestar y prevenir hábitos nocivos para la sociedad a través del diseño de planes y programas para la prevención contra la Drogadicción, el Alcoholismo, la Delincuencia Juvenil y destinar recursos humanos especializados y capacitados para reducir el índice delictivo de la Provincia.

La "Escuela Superior de Policía", surge como necesidad paralela e inmediata al egreso del Oficial y actualmente y en forma transitoria por disposición del Agente de Policía. Su compromiso como Instituto de capacitación se orienta a brindarle una enseñanza permanente durante el escalonamiento gradual de la carrera policial.

A partir del momento de su egreso de los Institutos que le dieran su formación policial, comienza a aplicar la instrucción específica adquirida. En estas circunstancias la Escuela Superior comienza su labor desempeñando una tarea analítica constante de los requerimientos que en materia de capacitación será necesario impartirle al personal, para que la evolución de su desempeño profesional se desenvuelva dentro de un marco legal actualizado y acorde a las transformaciones experimentadas por la sociedad.

Su rol educativo debe generar profesionales capaces de concebir análisis críticos para discernir cualquier problemática que se les presente, a la vez inculcarles un espíritu de superación y profesionalización permanente, basado en el estudio y la investigación de temas inherentes a la función policial y a otras áreas del quehacer al servicio a la comunidad. En virtud de ello la Planificación de los cursos se han orientado a responder a las expectativas institucionales y demandas sociales. En consecuencia la Escuela Superior de Policía tiene la función de proyectar la capacitación, perfeccionamiento y actualización del personal superior y subalterno de la Institución en todas las jerarquías.

LISTADO DE ACTIVIDADES

DENOMINACIÓN	UNIDAD EJECUTORA
Escuela de Suboficiales y Agentes	Policía de Salta
Escuela de Oficiales	Policía de Salta
Escuela Superior	Policía de Salta

METAS Y PRODUCCIÓN BRUTA
ACTIVIDAD: Escuela de Suboficiales y Agentes

META CONCEPTUAL	UNIDAD DE MEDIDA	META FÍSICA
Formación de Agentes	Aspirante	528

INDICADORES DE GESTIÓN

Índice de Eficiencia

Unidad de Medida del Producto	Unidad de Medida del Insumo	Coeficiente de Insumo Producto
Agentes Formados	Costo Total de Formación	Costo de Formación por Agente
Aspirante a Agente en Formación	Docentes	Aspirante a Agente en Formación por Docente (promedio estimado 5)

Índice de Eficacia

Porcentaje de Agentes egresados en relación a los formados.

Porcentaje de Aspirantes formados respecto a los previstos.

METAS Y PRODUCCIÓN BRUTA
ACTIVIDAD: Escuela de Oficiales

META CONCEPTUAL	UNIDAD DE MEDIDA	META FÍSICA
Formación final de Oficiales de Policía	Oficial	106

INDICADORES DE GESTIÓN

Índice de Eficiencia

Unidad de Medida del Producto	Unidad de Medida del Insumo	Coefficiente de Insumo Producto
Oficial Egresado	Costo Total de Formación	Costo por Oficial Egresado

Índice de Eficacia

Porcentaje de Oficiales Egresados con relación a los Cadetes Formados.

Porcentaje de Oficiales Formados y Egresados con relación a los previstos.

METAS Y PRODUCCIÓN BRUTA
ACTIVIDAD: Escuela Superior

META CONCEPTUAL	UNIDAD DE MEDIDA	META FÍSICA
Capacitación y Formación Interna y Externa dentro y fuera de la provincia y fuera del país	Personal	5.775
Cursos de Nociones Básicas de Vigilancia Privada	Civil	500

INDICADORES DE GESTIÓN

Índice de Eficiencia

Unidad de Medida del Producto	Unidad de Medida del Insumo	Coeficiente de Insumo Producto
Personal Policial Capacitado	Costo Total de Capacitación	Costo por Personal Policial Capacitado
Civiles Capacitados	Costo Total de Capacitación Externa (Civiles)	Costo por Civil Capacitado

Índice de Eficacia

Porcentaje de Personal Policial Capacitado respecto a lo estimado.

Porcentaje de Civiles Capacitados respecto a los previstos.

CURSO DE ACCIÓN: Servicio de Seguridad a Personas y Bienes

Unidad Ejecutora: Policía de Salta

DESCRIPCIÓN DEL CURSO DE ACCIÓN

El presente Curso de Acción contempla principalmente la protección de las personas y sus bienes materiales amenazados de peligro inminente en lo que respecta a la División Bomberos, ejecutando para ello tareas operativas e investigativas, como así también orientar acciones a la prevención, propendiendo sobre todo, a la concientización de los riesgos, con el propósito de lograr una comunidad alerta sobre los peligros, resultados y consecuencias de los siniestros.

Debido al crecimiento poblacional de la ciudad de Salta en los últimos años, y consecuentemente el asentamiento de gran cantidad de barrios periféricos, considerados en su mayoría como zonas críticas desde el punto de vista de la protección contra incendios principalmente, las tareas de concientización estarán dirigidas a estos habitantes, sin descuidar las otras zonas, teniendo en cuenta que la influencia de esta Unidad Especial, si bien la jurisdicción comprende a la Provincia en general, comprende la zona urbana que se extiende desde las localidades de La Caldera hasta La Viña, haciendo notar que diariamente se atienden emergencias en esta superficie.

La Dirección de Seguridad Vial tiene a su cargo la prevención y control del tránsito vehicular en el ámbito territorial de la Provincia, dentro de los límites de competencia y jurisdicción que le asignan las leyes a la Institución Policial, además de regular el tránsito público, contribuirá a la prevención de los accidentes viales, partiendo de la enseñanza – aprendizaje, desarrollando planes de educación en materia de seguridad en el tránsito en los niveles de enseñanza.

La Dirección General de Seguridad dirigirá tareas coordinando con las distintas unidades con el fin de contribuir al bienestar de las personas

En materia de prevención con el Sistema de Emergencias 9.1.1. tendrá como premisa “dar una respuesta inmediata y eficaz” a toda la ciudadanía.

LISTADO DE ACTIVIDADES

DENOMINACIÓN	UNIDAD EJECUTORA
Prevención y Protección contra siniestros	División Bomberos
Seguridad Vial	Dirección de Seguridad Vial
Orden Interno	Policía de Salta
Sistema de Gestión de Emergencias 9.1.1.	Policía de Salta

METAS Y PRODUCCIÓN BRUTA
ACTIVIDAD: Prevención y Protección Contra Siniestros

META CONCEPTUAL	UNIDAD DE MEDIDA	META FÍSICA
Prevención y Protección contra siniestros de los habitantes y sus bienes	Simulacro	30
Prevención y Protección contra siniestros de los habitantes y sus bienes	Pericia	4.000
Prevención y Protección contra siniestros de los habitantes y sus bienes	Personal Afectado	170

INDICADORES DE GESTIÓN

Índices de Eficiencia

Unidad de Medida del Producto	Unidad de Medida del Insumo	Coefficiente de Insumo Producto
Pericias Realizadas	Personal Técnico - Bombero	Personal Técnico – Bombero por Pericia
Simulacros Realizados	Costo del Proyecto	Costo por Simulacro
Siniestros Atendidos	Personal Afectado	Personal Afectado por Siniestro

Índice de Eficacia

Porcentaje de Pericias realizadas conforme a las estimadas.

Porcentaje de Simulacros realizados conforme a los previstos.

Porcentaje de Personal Afectado conforme a lo previsto.

METAS Y PRODUCCIÓN BRUTA
ACTIVIDAD: Seguridad Vial

META CONCEPTUAL	UNIDAD DE MEDIDA	META FÍSICA
Operativos de Prevención en Seguridad Vial	Operativo	750
Capacitación y Formación Interna	Personal	40
Capacitación y Formación Externa	Civil	200

INDICADORES DE GESTIÓN

Índice de Eficiencia

Unidad de Medida del Producto	Unidad de Medida del Insumo	Coefficiente de Insumo Producto
Operativos de Prevención	Personal Afectado	Cantidad de Personal por Operativo
Operativos de Prevención	Costo del Proyecto	Costo por Operativo
Personal Policial Capacitado	Costo Total de Capacitación Interna (Personal Policial)	Costo por Personal Policial Capacitado
Civiles Capacitados	Costo Total de Capacitación Externa (Civiles)	Costo por Civil Capacitado

Índice de Eficacia

Porcentaje de Operativos realizados respecto los previstos.

Personal Policial Capacitado respecto a lo estimado.

Civiles Capacitados respecto a los previstos.

METAS Y PRODUCCIÓN BRUTA
ACTIVIDAD: Orden Interno

META CONCEPTUAL	UNIDAD DE MEDIDA	META FÍSICA
Seguridad de la población en su conjunto.	Personal	10.876 (Ocup. 9.928 Incorp. 948)
Cobertura de Seguridad Poblacional.	Operativo	650

INDICADORES DE GESTIÓN

Índice de Eficiencia

Unidad de Medida del Producto	Unidad de Medida del Insumo	Coefficiente de Insumo Producto
Seguridad a Toda la Población de la Provincia (Población)	Personal de Seguridad Afectado	Cantidad de Personal de Seguridad por Habitante
Operativos Realizados	Personal de Seguridad Afectado	Cantidad de Personal por Operativo

Índice de Eficacia

Porcentaje de Personal Afectado real sobre el estimado.

Porcentaje de Operativos realizados sobre lo estimado.

METAS Y PRODUCCIÓN BRUTA

ACTIVIDAD: Sistema de Gestión de Emergencias 9.1.1.

META CONCEPTUAL	UNIDAD DE MEDIDA	META FÍSICA
Atender la Demanda Ciudadana (Sedes Capital, Tartagal y Orán) (Despachos Valle Calchaquí, Valle de Lerma y Valle de Siancas)	Llamada	2.929.125 (promedio de 8.025 x día)
Respuestas por Despacho (Sedes Capital, Tartagal y Orán) (Despachos Valle Calchaquí, Valle de Lerma y Valle de Siancas)	Despacho	979.375 (promedio de 2.675 x día)
Respuestas por Concurrencia a Escenas de Incidentes (Sedes Capital, Tartagal y Orán) (Despachos Valle Calchaquí, Valle de Lerma y Valle de Siancas)	Concurrencia	1.015.430 (promedio de 2.782 x día)

INDICADORES DE GESTIÓN

Índice de Eficiencia

Unidad de Medida del Producto	Unidad de Medida del Insumo	Coefficiente de Insumo Producto
Cantidad de Llamadas Atendidas	Cantidad de Puestos de Operadores	Cantidad de Llamadas Atendidas por Puesto de Operadores
Cantidad de Respuestas por Despacho	Cantidad de Puestos de Despacho	Cantidad de Respuestas por Puesto de Despacho
Concurrencias a Escenas de Incidentes	Móviles Afectados	Cantidad de Concurrencias a Escenas de Incidentes por Móvil Afectado

Índice de Eficacia

Porcentaje de Cobertura Real sobre las Previstas en cada Meta.

CURSO DE ACCIÓN: Servicio de Seguridad y Defensa Social (Sistema Penal)

Unidad Ejecutora: Dirección General de Servicio Penitenciario
de la Provincia de Salta

DESCRIPCIÓN DEL CURSO DE ACCIÓN

El Servicio Penitenciario de la Provincia de Salta es una Institución que contribuye con su accionar en la seguridad de la población de nuestra Provincia, por tratarse de una organización idónea en la custodia, guarda, tratamiento y recuperación de personas privadas de libertad, con la finalidad de lograr su reinserción social, promoviendo paralelamente la comprensión y el apoyo de la sociedad.

La población objetivo priorizada está constituida por individuos a los cuales se les debe proporcionar los adecuados, necesarios y suficientes elementos para que los mismos aprendan a respetar normas preestablecidas para la comunidad, fomentando el proceso de revalorización personal y de capacidad de autodisciplina.

El Curso de Acción se implementa en el ámbito de las distintas Unidades Carcelarias con asiento en las Ciudades de Salta-Capital (Unidad N° 1 -Varones- y N° 4 –Mujeres y Alcaldía General), San Ramón de la Nueva Orán (Unidad N° 3 –Varones y Unidad N° 9 –Mujeres y Alcaldía), Metán (Unidad N° 2 –Varones), Tartagal (Unidad N° 5 – Varones), Rosario de Lerma (Unidad N° 6 -Granja Penal) y Departamento Cerrillos (Unidad N° 7 - Granja Penal) y demás dependencias que conforman la estructura de la Organización.

El Curso de Acción tiene una estrecha relación con las políticas establecidas en materia de seguridad por el Gobierno Provincial a través de la Subsecretaría de Políticas Criminales y Asuntos Penitenciarios, dependientes del Ministerio de Seguridad, encontrándose el sustento legal en la Ley Nacional N° 24.660 EJECUCIÓN DE LAS PENAS PRIVATIVAS DE LIBERTAD, RESOLUCIÓN N° 159/2000 REGLAMENTO INTERNO DE UNIDADES CARCELARIAS DE SALTA, Ley Provincial N° 5.639 ORGANICA DEL SERVICIO PENITENCIARIO PROVINCIAL, Decreto Provincial N° 3.075/98 CONSEJOS CORRECCIONALES, y normativas de fondo tales como la CONSTITUCIÓN NACIONAL Y PROVINCIAL, CÓDIGO PENAL DE LA REPÚBLICA ARGENTINA y CÓDIGO PROCESAL PENAL DE LA PROVINCIA, COMO ASÍ TAMBIÉN EL CUMPLIMIENTO DE LA LEY DE CONTRATACIONES DE LA PROVINCIA Y SU CORRESPONDIENTE DECRETO REGLAMENTARIO.

LISTADO DE ACTIVIDADES

DENOMINACIÓN	UNIDAD EJECUTORA
Atención Alimentaria	Servicio Penitenciario
Atención Médico – Sanitaria	Servicio Penitenciario
Seguridad y Tratamiento en las Unidades Penales	Servicio Penitenciario

METAS Y PRODUCCIÓN BRUTA
ACTIVIDAD: Atención Alimentaria

META CONCEPTUAL	UNIDAD DE MEDIDA	META FÍSICA
Elaboración y Provisión de Raciones Alimentarias	Ración	1.071.600
		(Promedio mensual 89.300)

INDICADORES DE GESTIÓN

Índice de Eficiencia

Unidad de Medida del Producto	Unidad de Medida del Insumo	Coefficiente de Insumo Producto
Raciones Alimentarias	Costo Total de los Insumos	Costo por Ración Alimentaria

Índice de Eficacia

Porcentaje de alcance de la meta propuesta.

Mantener los niveles de valor calórico total tipificado en el producto brindado a los detenidos.

METAS Y PRODUCCIÓN BRUTA
ACTIVIDAD: Atención Médico – Sanitaria

META CONCEPTUAL	UNIDAD DE MEDIDA	META FÍSICA
Asistencia Médica Integral a los Internos	Prestación	176.400
		(Promedio mensual 14.700)

INDICADORES DE GESTIÓN

Índice de Eficiencia

Unidad de Medida del Producto	Unidad de Medida del Insumo	Coeficiente de Insumo Producto
Cantidad de Internos	Costo de personal profesional (médicos, psiquiatras, etc.) + costo bienes de consumo (Material de laboratorio, remedios, etc.) + otros gastos asignados al servicio	Costo del Servicio de Asistencia Médica por Interno
Pacientes Asistidos	Médico Clínico, Psiquiatra, Odontólogo, Bioquímico, Enfermero	Un Clínico, Psiquiatra, Odontólogo, Bioquímico, Enfermero por tantos pacientes.
Prestaciones Realizadas	Costo de Productos farmacéuticos	Costo de Provisión de Medicamentos por Prestación

Índice de Eficacia

Porcentaje de Prestaciones efectuadas respecto a las previstas.

Porcentaje de Cobertura de Prestaciones Médicas realizadas con respecto al total de atenciones médicas solicitadas por el interno.

METAS Y PRODUCCIÓN BRUTA
ACTIVIDAD: Seguridad y Tratamiento en las Unidades Penales

META CONCEPTUAL	UNIDAD DE MEDIDA	META FÍSICA
Custodia, Guarda y Prevención en las Unidades Carcelarias (por día)	Interno	2.130 (Promedio por día)

INDICADORES DE GESTIÓN

Índices de Eficiencia

Unidad de Medida del Producto	Unidad de Medida del Insumo	Coeficiente de Insumo Producto
Detenidos	Agente Vigilancia Interna	Cantidad de agentes de vigilancia interna por cantidad de detenidos (Un agente cada 3 detenidos)
Internos Traslados	Agente custodia	Cantidad de custodia por internos trasladados (Un custodia por interno)
Casos Criminológicos	Médico psiquiatra	Cantidad de médicos por casos (Un médico por cinco casos por día)
	Psicólogo	Cantidad de psicólogos por casos (Un psicólogo por ocho casos por día)
	Asistente social	Cantidad de asistentes sociales por casos (Un asistente social por ocho casos por día)

Índices de Eficacia

Porcentaje de Internos alojados por día respecto a lo previsto.

Porcentaje de reducción de casos de evasión y/o fugas de internos alojados en las distintas Unidades Penales, que surge de comparar los mismos con respecto al total de la población penal.

JURISDICCIÓN:
MINISTERIO DE DERECHOS HUMANOS

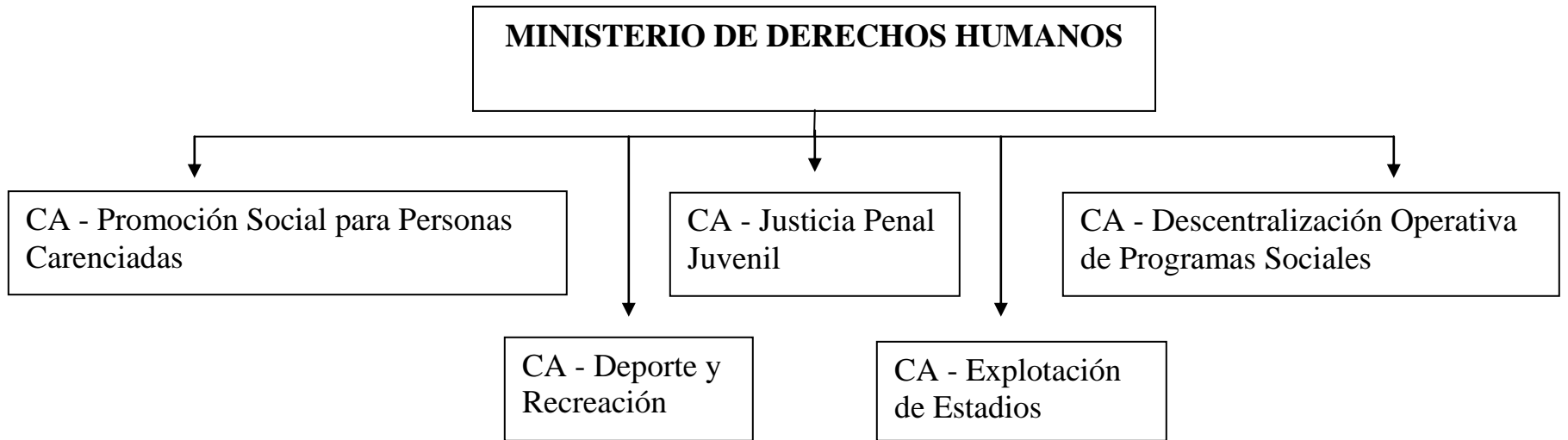

FUNCIONES, COMPETENCIAS Y POLÍTICA PRESUPUESTARIA

Compete al Ministro de Derechos Humanos asistir al Señor Gobernador de la Provincia en todo lo concerniente a las Políticas referidas al desarrollo del ser humano y su integración social, prevención, asistencia y recuperación de los estados de vulnerabilidad social y asistencia social ante situaciones de necesidad y urgencia; y coordinar políticas y estrategias de políticas sociales con organismos nacionales y municipales.

Entre las acciones que desarrolla y se propone desarrollar se destacan:

Elaborar o modificar normas o programas vinculados a los Derechos Humanos así como realizar estudios necesarios para recomendar o modificar el dictado de nuevos preceptos.

Formular e implementar políticas, normas y programas de asesoramiento, contención y asistencia integral a las personas damnificadas por el delito de trata de personas y víctimas de violencias, con el objeto de promover en acción social el respeto y ejercicio de los derechos humanos.

Coordinar acciones vinculadas a la promoción y protección de los derechos humanos con los distintos Ministerios del Poder Ejecutivo Provincial, Poder Judicial, Ministerio Público, Legislatura Provincial, Municipios y demás Organizaciones de la Sociedad Civil. Realizar acciones tendientes a la adecuación normativa del derecho local con el derecho internacional de los derechos humanos contenidos en la Constitución Nacional.

Promover el desarrollo social y económico de los pueblos indígenas, respetando sus propios valores culturales y brindar asesoría legal y técnica. Dirigir, coordinar y facilitar las herramientas, recursos y acciones necesarias para llevar a cabo de manera participativa, el proceso de regularización dominial de los lotes fiscales 55 y 14.

Promocionar la igualdad de los derechos y de oportunidades de todos los habitantes, en el marco del respeto por la diversidad, impulsando el desarrollo equilibrado en todo el territorio de la provincia.

En el Plan de Políticas Sociales del Gobierno de la Provincia, continuar con la Descentralización de las Políticas Sociales, que a partir de su implementación permitió identificar la problemática social a través de la participación de los Intendentes de cada Municipio, los cuales pudieron llegar a fondo a cada situación social y de cada rincón de sus barrios; con el asesoramiento y asistencia permanente de este Ministerio.

Se formulará e implementará políticas referidas a la niñez, adolescencia, tercera edad, género y personas con discapacidades diferentes, en procesos de integración regional, logrando la mayor transparencia y participación posible de la comunidad en cada

Municipio y como base del control social necesario para asegurar la mayor calidad y eficacia y eficiencia social y económica en los servicios y en el gasto público.

Se financiarán acciones tendientes a garantizar la seguridad alimentaria de personas en condición de vulnerabilidad social, localizadas en la jurisdicción de la provincia en concordancia a los convenios con organismos nacionales, lo que permitiría disminuir el déficit y riesgo nutricional, abordando a la población en situación de potencial desnutrición y lograr una educación alimentaria nutricional.

Se brindará apoyo y fortalecimiento a las Organizaciones No Gubernamentales de acciones comunitarias, implementando y coordinando conjuntamente acciones a fin de brindar respuestas eficaces a las problemáticas sociales particularmente en situaciones críticas.

Apoyar el proceso de inclusión social del ciudadano salteño, en especial de aquellos en situación de vulnerabilidad, en su vinculación con los organismos de gobierno municipal, provincial y nacional a través de acciones que fortalezcan a las gestiones ante dependencias públicas para la atención de sus necesidades.

Intervenir en las actividades de carácter nacional relacionadas con el desarrollo social de la provincia y ejercer la representación de la misma en las reuniones, foros y ámbitos nacionales vinculadas a dicha temática.

Planificar e implementar políticas que tiendan a conectar la actividad física y el deporte con la promoción de la salud y la recreación. Promoviendo cada una de las disciplinas deportivas y reglamentar sus formas de organización apuntando a lograr una participación masiva en cada una de ellas.

Coordinar con clubes, asociaciones, federaciones y otras organizaciones no gubernamentales, la generación de condiciones favorables para el acceso a la práctica efectiva del deporte, promoviendo la creación de centros de iniciación deportiva y de alto rendimiento en las distintas regiones de la provincia. Implementar y coordinar una política deportiva escolar con el área respectiva del Ministerio de Educación.

Desarrollar un Plan Provincial de Salud Visual Infantil, que contemple actividades de prevención promoción y educación dentro del contexto familiar y educativo, coordinando acciones a fin de detectar y solucionar problemas visuales en alumnos de edad escolar.

Coordinar acciones con los distintos Ministerios del Poder Ejecutivo, tendientes abordar todas las necesidades básicas de la población, en cada localidad de la provincia.

CURSO DE ACCIÓN: Promoción Social para Personas Carentes

Unidad Ejecutora: Secretaría de Igualdad de Oportunidades

DESCRIPCIÓN DEL CURSO DE ACCIÓN

Este Curso de Acción centra sus actividades dando soluciones a los problemas emergentes, tiende a proteger, brindar apoyo alimenticio, resolver situaciones que llevan a la vulneración de los derechos generando y dirigiendo las acciones destinadas tanto al desarrollo social como a la resolución integral de los Mayores, Jóvenes y Niños.

Consta de 2 actividades cuyos objetivos son:

Asistencia a la Discapacidad:

Entender en la formulación de políticas en la implementación de las medidas necesarias a fin de asegurarles a las personas con discapacidad las oportunidades necesarias que permitan en lo posible neutralizar la desventaja que la discapacidad les provoca.

Trabajar en forma conjunta con los proyectos e iniciativas de las O.N.G., las cuales son evaluadas y categorizadas de acuerdo a las leyes nacionales, recibiendo asesoramiento y subsidios para el cumplimiento de sus objetivos.

Coordinar acciones que posibiliten a las personas con discapacidad el acceso a las prestaciones básicas de prevención, rehabilitación terapéutico - educativa y asistencial que necesitan para su rehabilitación integral.

Prevención y Promoción Comunitaria:

Posibilitar la ejecución de programas y actividades para el desarrollo comunitario, tendiente a satisfacer las necesidades sociales para mejorar la calidad de vida y como reafirmación de los derechos esenciales de la persona.

Revalorizar el rol protagónico de los mayores, promoviendo la participación de los adultos mayores con un criterio participativo y de autoestima.

Implementar propuestas basadas en estrategias interdisciplinarias para prevenir la institucionalización de los niños y adolescentes.

Detectar situaciones de problemas familiares que requieren intervención directa, como el maltrato infantil, la violencia en la pareja de los padres, el abandono, la negligencia, entre otras.

Realizar el seguimiento de las familias de origen a fin de revincular a los niños y adolescentes con sus padres biológicos o con la familia extensa.

LISTADO DE ACTIVIDADES

DENOMINACIÓN	UNIDAD EJECUTORA
Asistencia a la Discapacidad	Secretaría de Igualdad de Oportunidades
Prevención y Promoción Comunitaria	Secretaría de Igualdad de Oportunidades

METAS Y PRODUCCIÓN BRUTA
ACTIVIDAD: Asistencia a la Discapacidad

META CONCEPTUAL	UNIDAD DE MEDIDA	META FÍSICA
Asistencia a la Discapacidad	Beneficiario	60.100

INDICADORES DE GESTIÓN

Índice de Eficiencia

Unidad de Medida del Producto	Unidad de Medida del Insumo	Coefficiente de Insumo Producto
Discapacitados Atendidos (Beneficiarios)	Costo Total	Costo por Discapacitado Atendido

Índice de Eficacia

Cantidad de Beneficiarios Asistidos respecto los previstos.

METAS Y PRODUCCIÓN BRUTA
ACTIVIDAD: Prevención y Promoción Comunitaria

META CONCEPTUAL	UNIDAD DE MEDIDA	META FÍSICA
Prevención de la Salud (Niños de 5 a 8 años)	Niño	4.700
Asistencia Social a Adolescentes	Adolescente	1.012
Promoción Adultos Mayores en Hogares, Clubes, Centros, Asociaciones y Fundaciones	Adulto	26.671
Abordaje Integral a Familias en Riesgo	Familia	9.500

INDICADORES DE GESTIÓN

Índice de Eficiencia

Unidad de Medida del Producto	Unidad de Medida del Insumo	Coeficiente de Insumo Producto
Niños Atendidos (5 a 8 años)	Costo Total	Costo por Niño (5 a 8 años) Atendido
Adolescentes Atendidos	Costo Total	Costo por Adolescente Atendido
Adultos Mayores Atendidos	Costo Total	Costo por Adulto Mayor Atendido
Familias en Riesgo Atendida	Costo Total	Costo por Familia Atendida

Índice de Eficacia

Porcentaje de Cumplimiento de las Metas.

CURSO DE ACCIÓN: Explotación de Estadios

Unidad Ejecutora: Secretaría de Deportes

DESCRIPCIÓN DEL CURSO DE ACCIÓN

Tiene por objetivo brindar un lugar adecuado a la comunidad para desarrollar eventos deportivos, culturales y de recreación en espacios cubiertos.

El Curso de Acción contribuye principalmente a fomentar la práctica deportiva de mediano y alto rendimiento de la población de la ciudad de Salta, abarcando distintas disciplinas, como ser: Básquet, Handball, Voley, Gimnasia, entre otros, como así también brindar un lugar apropiado para la realización de espectáculos deportivos y encuentros de interés general a nivel local, nacional e internacional, ya sean culturales y sociales.

LISTADO DE ACTIVIDADES

DENOMINACIÓN	UNIDAD EJECUTORA
Eventos Culturales y Sociales	Estadio Delmi
Eventos de Alto y Mediano Rendimiento	Estadio Padre Martearena

METAS Y PRODUCCIÓN BRUTA
ACTIVIDAD: Eventos Culturales y Sociales

META CONCEPTUAL	UNIDAD DE MEDIDA	META FÍSICA
Realización de Eventos Culturales y Sociales	Evento	55

INDICADORES DE GESTIÓN

Índice de Eficiencia

Unidad de Medida del Producto	Unidad de Medida del Insumo	Coeficiente de Insumo Producto
Eventos Realizados	Costo Operativo de los Eventos	Costo Operativo por Evento

Índice de Eficacia

Porcentaje de Eventos realmente realizados sobre los estimados.

METAS Y PRODUCCIÓN BRUTA
ACTIVIDAD: Eventos de Alto y Mediano Rendimiento

META CONCEPTUAL	UNIDAD DE MEDIDA	META FÍSICA
Realizar Eventos de Alto y Mediano Rendimiento	Evento	175

INDICADORES DE GESTIÓN

Índice de Eficiencia

Unidad de Medida del Producto	Unidad de Medida del Insumo	Coeficiente de Insumo Producto
Eventos Realizados	Costo Operativo de los Eventos	Costo Operativo por Evento

Índice de Eficacia

Porcentaje de Eventos realmente realizados sobre los estimados.

CURSO DE ACCIÓN: Deporte y Recreación

Unidad Ejecutora: Secretaría de Deportes

DESCRIPCIÓN DEL CURSO DE ACCIÓN

Con este Curso de Acción se atenderá y brindará asistencia a la comunidad en todas las actividades deportivas, organizaciones no gubernamentales, municipios, clubes, asociaciones y federaciones, permitiendo el acceso a la práctica deportiva efectiva del deporte.

Específicamente se puede resumir en las siguientes acciones:

- Brindar apoyo a los clubes y/o a las distintas instituciones deportivas para el desarrollo de cada una de sus disciplinas deportivas en Fútbol, Rugby, Hockey, Básquet, Tiro, Tenis, Squash, Boxeo, a través de subsidios mensualizados.
- Brindar asistencia mediante becas a profesores, capacitadores para los entrenamientos, todo lo concerniente al desarrollo de las distintas disciplinas deportivas a niños, jóvenes que participan del deporte federado y de inclusión social como ser Juegos Deportivos de la Juventud Trasandinas, Juegos Deportivos Evita, Campeonato de Fútbol Infantil Cebollitas "Don Roberto Romero", como también las distintas escuelas de formación deportiva y escuela de talentos deportivos y todos aquellos considerados Embajadores Deportivos con proyección internacional, nacional, provincial e interprovincial.
- Brindar apoyo logístico y técnico a instituciones sociales sin fines de lucro.

LISTADO DE ACTIVIDADES

DENOMINACIÓN	UNIDAD EJECUTORA
Deporte y Recreación	Secretaría de Deportes

METAS Y PRODUCCIÓN BRUTA
ACTIVIDAD: Deporte y Recreación

META CONCEPTUAL	UNIDAD DE MEDIDA	META FÍSICA
Asistencia Financiera a Clubes, y/o Instituciones Deportivas (Convenios mensualizados)	Entidad	25
Asistencia Financiera a Niños y Jóvenes con Becas de Programas Deportivos y Recreativos (Deporte Federado y de Inclusión Social)	Beneficiario	62.000

INDICADORES DE GESTIÓN

Índice de Eficiencia

Unidad de Medida del Producto	Unidad de Medida del Insumo	Coefficiente de Insumo Producto
Entidad (Club y/o Institución) Asistida	Monto Total de Subsidios	Costo por Entidad
Becas otorgadas a Niños o Jóvenes - Beneficiarios	Monto Total de las Becas	Costo por Beneficiario

Índice de Eficacia

Porcentaje de Becas otorgadas a Niños o Jóvenes respecto lo previsto.

Porcentaje de Entidades Subsidiadas sobre los estimados.

CURSO DE ACCIÓN: Justicia Penal Juvenil

Unidad Ejecutora: Dirección General
de Justicia Penal Juvenil

DESCRIPCIÓN DEL CURSO DE ACCIÓN

La Dirección General de Justicia Penal desde su traslado al Ministerio de Derechos Humanos tiene como principal objetivo incluir la problemática de los jóvenes en conflicto con la ley penal en las políticas públicas sociales y no como una cuestión de seguridad pública, esto a fin de disminuir la brecha ente las prácticas sociales respecto del abordaje a la problemática de jóvenes en conflicto con la ley penal que existían hasta el año 2.009 y los acuerdos y pactos internacionales como la Convención de los Derechos de niños y niñas y adolescentes que en nuestro país tiene rango constitucional ya que ha sido incorporada a la Constitución Nacional desde su última reforma en el año 1.994.

El Curso de Acción se desarrolla sustentado en tres ejes:

1- La Dignificación de las condiciones de permanencia de los jóvenes en los Centros de Atención; para esto se trabaja dotando a los centros de la infraestructura básica en condiciones de dignidad con mobiliario e insumos adecuados y suficientes,

2- La Prevención y Promoción de Derechos; para esto se pone el énfasis en el fortalecimiento familiar, la recuperación o el aprendizaje de otras conductas, potenciar la responsabilidad, este abordaje se realiza tanto en capital como en el interior de la Provincia articulando permanentemente con otras instituciones, coordinando actividades y estableciendo relaciones de colaboración con ONGs, Asociaciones comunitarias en articulación constante con los diferentes jueces, concertando acuerdos con asociaciones particulares y asociaciones del Estado, realizando toda acción que contribuya a una verdadera integración de los jóvenes a la vida social.

3- Buscar medidas alternativas a la privación de libertad, sustentables en el tiempo que permita a los jóvenes un desarrollo pleno de sus vidas.

La Dirección General de Justicia Penal Juvenil tiene por misión:

Resguardar la integridad psíquica y física de los jóvenes de entre 16 y 18 años de edad, varón y/o mujer que permanecen transitoriamente en dependencias por encontrarse en conflicto con la Ley Penal.

Respetar los derechos constitucionales, promoviendo en los menores la continuidad de sus estudios primarios y secundarios, brindando capacitación en diversos Talleres acordes a sus edades.

Crear en los Jóvenes expectativas de superación e interés en la educación y acrecentar el vínculo familiar, sirviendo de nexo con aquellas instituciones que deban participar en la recuperación de los valores que como persona requieren su intervención.

Asegurar la correcta alimentación, atención médica, educación, vestimenta y calzado.

Brindar atención psicológica y social, y mantener constante comunicación interpersonal a fin de disminuir las adicciones.

Proveer a la superación del conflicto que motiva la intervención, a través del tratamiento correspondiente.

Suministrar información que posibilite la derivación y asistencia en Instituciones dedicadas específicamente a las distintas problemáticas (Salud, Asistencia Social, Educación)

Tender a la formación profesional continua de los integrantes del Servicio (Profesionales de Planta, Pasantes, Concurrentes) por medio de capacitación, supervisión, coordinación, entre otros.

Incluir a los Jóvenes en el sistema formal educativo ha sido prioridad en los años 2.010, 2.011, 2.012 y 2.013, sostener esto e incursionar en el área de capacitación en oficios e inclusión laboral es el objetivo más importante para el año 2.014.

LISTADO DE ACTIVIDADES

DENOMINACIÓN	UNIDAD EJECUTORA
Justicia Penal Juvenil	Dirección General de Justicia Penal Juvenil

METAS Y PRODUCCIÓN BRUTA
ACTIVIDAD: Justicia Penal Juvenil

META CONCEPTUAL	UNIDAD DE MEDIDA	META FÍSICA
Orientar, Formar y Capacitar a los Jóvenes para que egresen de los Centros de Atención con Inclusión Laboral y/o Educativa	Joven	700

INDICADORES DE GESTIÓN

Índice de Eficiencia

Unidad de Medida del Producto	Unidad de Medida del Insumo	Coeficiente de Insumo Producto
Jóvenes con Intervención Psicosocial	Total de Personas de Equipos Técnicos Psicosociales	Cantidad de Jóvenes con Intervención por Persona de Equipos Técnicos

Índice de Eficacia

Porcentaje de Jóvenes Orientados, Formados y Capacitados respecto lo previsto.

CURSO DE ACCIÓN: Descentralización Operativa de Programas Sociales

Unidad Ejecutora: Cabecera Ministerio de D.D.H.H.

DESCRIPCIÓN DEL CURSO DE ACCIÓN

En el marco de las competencias de Asistir al Gobernador en Políticas Sociales, este Ministerio desarrolló un proceso de descentralización operativa de las políticas sociales a través de la colaboración institucional de los Municipios, procurando generar mayor eficiencia y eficacia en la ejecución y gestión de los programas en todo el territorio de la provincia.

Esta implementación garantiza en forma cabal los preceptos constitucionales referidos a los deberes y derechos sociales en el desarrollo del ser humano y su integración social, prevención, asistencia y recuperación de los estados de vulnerabilidad social y asistencia ante situaciones de necesidades y urgencia.

Dentro de este Curso de Acción se da apertura a los programas descentralizados en las Actividades que se detallan a continuación para ser medidos y monitoreados y contribuir al análisis del impacto y la cantidad de Beneficiarios de cada uno.

Comedores Infantiles y Comunitarios:

Posibilitar la alimentación adecuada y suficiente a la población infantil más afectada por la pobreza favoreciendo con una alta proporción la cobertura alimentaria de la población en todos sus niveles, biológicamente nutricional y socialmente vulnerables, con la finalidad de mantener y mejorar el estado nutricional, prevenir enfermedades por carencia y a su vez favorecer el desarrollo integral del niño.

Centros de Inclusión Transitorios:

Ejecutar programas y actividades para el desarrollo comunitario, tendiente a satisfacer las necesidades sociales para mejorar la calidad de vida e implementar propuestas basadas en estrategias interdisciplinarias para prevenir la institucionalización de los niños y adolescentes. Detectar situaciones de problemas familiares que requieren intervención directa, como el maltrato infantil, el abandono de padres ,entre otros.

Hogar de Contención y Convivencia:

Revalorizar el rol protagónico de los mayores, promoviendo la participación de los adultos mayores con un criterio participativo y de autoestima implementando estrategias interdisciplinarias para prevenir la institucionalización.

Pensiones no Contributivas:

Atender a los Adultos Mayores carentes de todo tipo de cobertura asistencial a fin de paliar necesidades sociales de vejez e invalidez, con la prestación de una ayuda para la seguridad social de carácter no contributivo, cuyos recursos se han asignado para tal fin.

Sistemas Alternativos:

Proporcionar a Niños/as y Adolescentes en situación de Riesgo o Abandono, como medida excepcional, un hogar temporal en ámbitos familiares alternativos, en busca de una mejor calidad de vida, promoción y protección de sus derechos favoreciendo la reinclusión del niño/a o adolescente.

Pan Casero:

Asistir directamente con el insumo a distintas familias y posibilitar la ingesta de pan elaborados por los mismos beneficiarios, de manera de promover una política en el campo alimentario comunitario y socialmente participativo.

Nutrivínculo Comedores:

Posibilitar con recursos de la provincia un refuerzo a la alimentación adecuada y suficiente a la población infantil más afectada por la pobreza, favoreciendo con una alta proporción la cobertura alimentaria de la población en todos sus niveles, biológicamente nutricional y socialmente vulnerables, con la finalidad de mantener y mejorar el estado nutricional, prevenir enfermedades por carencia y a su vez favorecer el desarrollo integral del niño.

Tarjeta Social / Mod. Alim.:

Asistir a la población mediante la entrega de fondos destinados a la adquisición de víveres, favoreciendo la cobertura alimentaria de las familias socio-económicamente vulnerables, con la finalidad de mantener y mejorar el estado nutricional, prevenir enfermedades por carencia y favorecer el desarrollo integral de las personas mas carentes de recursos. Acompañar con acciones tendientes a la prevención y promoción de la salud a partir de intervenciones con estrategias de Educación Alimentaria y Nutricional.

Abordaje Integral de Políticas Alimentarias Salta (AIPAS):

Asistir a la población mediante la entrega de fondos destinados a la adquisición de víveres, favoreciendo la cobertura alimentaria de las familias socio-económicamente vulnerables, con la finalidad de mantener y mejorar el estado nutricional, prevenir enfermedades por carencia y favorecer el desarrollo integral de las personas mas carentes de recursos. Acompañar con acciones tendientes a la prevención y promoción de la salud a partir de intervenciones con estrategias de Educación Alimentaria y Nutricional.

CANTIDAD DE BENEFICIARIOS Y POBLACIÓN OBJETIVO

DENOMINACIÓN	UNIDAD DE MEDIDA	META FÍSICA
Centros de Desarrollo Infantil (Ap. Nac.) y Nutrivínculo (Comedores)	Beneficiario	12.782
Centros de Desarrollo Infantil (Ap. Prov.)	Beneficiario	4.000
Centros de Inclusión Transitoria	Beneficiario	210
Hogares de Contención y Convivencia	Beneficiario	120
Sistemas Alternativos	Beneficiario	220
Pensiones no Contributivas	Beneficiario	183
Nutrivínculo (Pan Casero)	Beneficiario	13.350
Módulos Alimentarios /Tarj Social y Abordaje Integral de Políticas Alimentarias Salta (AIPAS)	Beneficiario	92.143

LISTADO DE ACTIVIDADES

DENOMINACIÓN	UNIDAD EJECUTORA
Centros de Desarrollo Infantil (Ap. Nac.)	Secretaria de Asistencia Crítica
Centros de Desarrollo Infantil (Ap. Prov.)	Secretaria de Asistencia Crítica
Centros de Inclusión Transitoria	Secretaría de Igualdad de Oportunidades
Hogares de Contención y Convivencia	Secretaría de Igualdad de Oportunidades
Sistemas Alternativos	Secretaría de Igualdad de Oportunidades
Pensiones no Contributivas	Secretaría de Igualdad de Oportunidades
Nutrivínculo (Pan Casero)	Secretaria de Asistencia Crítica
Nutrivínculo (Comedores)	Secretaria de Asistencia Crítica
Módulos Alimentarios/Tarj Social	Secretaria de Asistencia Crítica
Abordaje Integral de Políticas Alimentarias Salta (AIPAS)	Secretaria de Asistencia Crítica

METAS Y PRODUCCIÓN BRUTA

ACTIVIDAD: Centros de Desarrollo Infantil y Comunitario – (Ap. Nac.)

META CONCEPTUAL	UNIDAD DE MEDIDA	META FÍSICA
Monitoreo y Análisis de Impacto Social	Monitoreo	3
Recibir las Rendiciones y Verificarlas	Rendición	12
Población Objetivo Beneficiada y Alcanzada junto con la Actividad <i>Nutrivínculo (Comedores)</i>	Beneficiario	12.782

INDICADORES DE GESTIÓN

Índice de Eficiencia

Unidad de Medida del Producto	Unidad de Medida del Insumo	Coefficiente de Insumo Producto
Monitoreos Realizados	Horas Hombre empleadas en Monitoreos	Horas Hombre Promedio por Rendición
Rendiciones Recibidas y Verificadas	Horas Hombre empleadas en proceso de verificación	Horas Hombre Promedio por Rendición
Beneficiario Asistido	Unidades Monetarias Invertidas	Costo por Beneficiario

Índice de Eficacia

Porcentaje de cumplimiento de las Metas propuestas.

METAS Y PRODUCCIÓN BRUTA
ACTIVIDAD: Centros de Desarrollo Infantil (Ap. Prov.)

META CONCEPTUAL	UNIDAD DE MEDIDA	META FÍSICA
Monitoreo y Análisis de Impacto Social	Monitoreo	3
Recibir las Rendiciones y Verificarlas	Rendición	12
Población Objetivo Beneficiada y Alcanzada	Beneficiario	4.000

INDICADORES DE GESTIÓN

Índice de Eficiencia

Unidad de Medida del Producto	Unidad de Medida del Insumo	Coficiente de Insumo Producto
Monitoreos Realizados	Horas Hombre empleadas en Monitoreos	Horas Hombre Promedio por Rendición
Rendiciones Recibidas y Verificadas	Horas Hombre empleadas en proceso de verificación	Horas Hombre Promedio por Rendición
Beneficiario Asistido	Unidades Monetarias Invertidas	Costo por Beneficiario

Índice de Eficacia

Porcentaje de cumplimiento de las Metas propuestas.

METAS Y PRODUCCIÓN BRUTA
ACTIVIDAD: Centro de Inclusión Transitoria.

META CONCEPTUAL	UNIDAD DE MEDIDA	META FÍSICA
Monitoreo y Análisis de Impacto Social	Monitoreo	3
Recibir las Rendiciones y Verificarlas	Rendición	12
Población Objetivo Beneficiada y Alcanzada	Beneficiario	210

INDICADORES DE GESTIÓN

Índice de Eficiencia

Unidad de Medida del Producto	Unidad de Medida del Insumo	Coficiente de Insumo Producto
Monitoreos Realizados	Horas Hombre empleadas en Monitoreos	Horas Hombre Promedio por Rendición
Rendiciones Recibidas y Verificadas	Horas Hombre empleadas en proceso de verificación	Horas Hombre Promedio por Rendición
Beneficiario Asistido	Unidades Monetarias Invertidas	Costo por Beneficiario

Índice de Eficacia

Porcentaje de cumplimiento de las Metas propuestas.

METAS Y PRODUCCIÓN BRUTA
ACTIVIDAD: Hogares de Contención y Convivencia

META CONCEPTUAL	UNIDAD DE MEDIDA	META FÍSICA
Monitoreo y Análisis de Impacto Social	Monitoreo	3
Recibir las Rendiciones y Verificarlas	Rendición	12
Población Objetivo Beneficiada y Alcanzada	Beneficiario	120

INDICADORES DE GESTIÓN

Índice de Eficiencia

Unidad de Medida del Producto	Unidad de Medida del Insumo	Coefficiente de Insumo Producto
Monitoreos Realizados	Horas Hombre empleadas en Monitoreos	Horas Hombre Promedio por Rendición
Rendiciones Recibidas y Verificadas	Horas Hombre empleadas en proceso de verificación	Horas Hombre Promedio por Rendición
Beneficiario Asistido	Unidades Monetarias Invertidas	Costo por Beneficiario

Índice de Eficacia

Porcentaje de cumplimiento de las Metas propuestas.

METAS Y PRODUCCIÓN BRUTA
ACTIVIDAD: Sistemas Alternativos

META CONCEPTUAL	UNIDAD DE MEDIDA	META FÍSICA
Monitoreo y Análisis de Impacto Social	Monitoreo	3
Recibir las Rendiciones y Verificarlas	Rendición	12
Población Objetivo Beneficiada y Alcanzada	Beneficiario	220

INDICADORES DE GESTIÓN

Índice de Eficiencia

Unidad de Medida del Producto	Unidad de Medida del Insumo	Coefficiente de Insumo Producto
Monitoreos Realizados	Horas Hombre empleadas en Monitoreos	Horas Hombre Promedio por Rendición
Rendiciones Recibidas y Verificadas	Horas Hombre empleadas en proceso de verificación	Horas Hombre Promedio por Rendición
Beneficiario Asistido	Unidades Monetarias Invertidas	Costo por Beneficiario

Índice de Eficacia

Porcentaje de cumplimiento de las Metas propuestas.

METAS Y PRODUCCIÓN BRUTA
ACTIVIDAD: Pensiones No Contributivas

META CONCEPTUAL	UNIDAD DE MEDIDA	META FÍSICA
Monitoreo y Análisis de Impacto Social	Monitoreo	3
Recibir las Rendiciones y Verificarlas	Rendición	12
Población Objetivo Beneficiada y Alcanzada	Beneficiario	183

INDICADORES DE GESTIÓN

Índice de Eficiencia

Unidad de Medida del Producto	Unidad de Medida del Insumo	Coefficiente de Insumo Producto
Monitoreos Realizados	Horas Hombre empleadas en Monitoreos	Horas Hombre Promedio por Rendición
Rendiciones Recibidas y Verificadas	Horas Hombre empleadas en proceso de verificación	Horas Hombre Promedio por Rendición
Beneficiario Asistido	Unidades Monetarias Invertidas	Costo por Beneficiario

Índice de Eficacia

Porcentaje de cumplimiento de las Metas propuestas.

METAS Y PRODUCCIÓN BRUTA
ACTIVIDAD: Nutrivínculo (Pan Casero)

META CONCEPTUAL	UNIDAD DE MEDIDA	META FÍSICA
Monitoreo y Análisis de Impacto Social	Monitoreo	3
Recibir las Rendiciones y Verificarlas	Rendición	12
Población Objetivo Beneficiada y Alcanzada	Beneficiario	13.350

INDICADORES DE GESTIÓN

Índice de Eficiencia

Unidad de Medida del Producto	Unidad de Medida del Insumo	Coefficiente de Insumo Producto
Monitoreos Realizados	Horas Hombre empleadas en Monitoreos	Horas Hombre Promedio por Rendición
Rendiciones Recibidas y Verificadas	Horas Hombre empleadas en proceso de verificación	Horas Hombre Promedio por Rendición
Beneficiario Asistido	Unidades Monetarias Invertidas	Costo por Beneficiario

Índice de Eficacia

Porcentaje de cumplimiento de las Metas propuestas.

METAS Y PRODUCCIÓN BRUTA
ACTIVIDAD: Nutrivinculo (Comedores)

META CONCEPTUAL	UNIDAD DE MEDIDA	META FÍSICA
Monitoreo y Análisis de Impacto Social	Monitoreo	3
Recibir las Rendiciones y Verificarlas	Rendición	12
Población Objetivo Beneficiada y Alcanzada junto con la Actividad <i>Centros de Desarrollo Infantil (Ap. Nac.)</i>	Beneficiario	12.782

INDICADORES DE GESTIÓN

Índice de Eficiencia

Unidad de Medida del Producto	Unidad de Medida del Insumo	Coefficiente de Insumo Producto
Monitoreos Realizados	Horas Hombre empleadas en Monitoreos	Horas Hombre Promedio por Rendición
Rendiciones Recibidas y Verificadas	Horas Hombre empleadas en proceso de verificación	Horas Hombre Promedio por Rendición
Beneficiario Asistido	Unidades Monetarias Invertidas	Costo por Beneficiario

Índice de Eficacia

Porcentaje de cumplimiento de las Metas propuestas.

METAS Y PRODUCCIÓN BRUTA
ACTIVIDAD: Tarjeta Social /Mod. Alim. (Pcia)

META CONCEPTUAL	UNIDAD DE MEDIDA	META FÍSICA
Monitoreo y Análisis de Impacto Social	Monitoreo	3
Recibir las Rendiciones y Verificarlas	Rendición	12
Población Objetivo Beneficiada y Alcanzada junto con la Actividad <i>Abordaje Integral de Políticas Alimentarias Salta (AIPAS)</i>	Beneficiario	92.143

INDICADORES DE GESTIÓN

Índice de Eficiencia

Unidad de Medida del Producto	Unidad de Medida del Insumo	Coefficiente de Insumo Producto
Monitoreos Realizados	Horas Hombre empleadas en Monitoreos	Horas Hombre Promedio por Rendición
Rendiciones Recibidas y Verificadas	Horas Hombre empleadas en proceso de verificación	Horas Hombre Promedio por Rendición
Beneficiario Asistido	Unidades Monetarias Invertidas	Costo por Beneficiario

Índice de Eficacia

Porcentaje de cumplimiento de las Metas propuestas.

METAS Y PRODUCCIÓN BRUTA

ACTIVIDAD: Abordaje Integral de Políticas Alimentarias Salta (AIPAS)

META CONCEPTUAL	UNIDAD DE MEDIDA	META FÍSICA
Monitoreo y Análisis de Impacto Social	Monitoreo	3
Recibir las Rendiciones y Verificarlas	Rendición	12
Población Objetivo Beneficiada y Alcanzada junto con la Actividad <i>Tarjeta Social/Módulos Alimentarios (Pcia.)</i>	Beneficiario	92.143

INDICADORES DE GESTIÓN

Índice de Eficiencia

Unidad de Medida del Producto	Unidad de Medida del Insumo	Coefficiente de Insumo Producto
Monitoreos Realizados	Horas Hombre empleadas en Monitoreos	Horas Hombre Promedio por Rendición
Rendiciones Recibidas y Verificadas	Horas Hombre empleadas en proceso de verificación	Horas Hombre Promedio por Rendición
Beneficiario Asistido	Unidades Monetarias Invertidas	Costo por Beneficiario

Índice de Eficacia

Porcentaje de cumplimiento de las Metas propuestas.

JURISDICCIÓN:
SINDICATURA GENERAL DE LA PROVINCIA

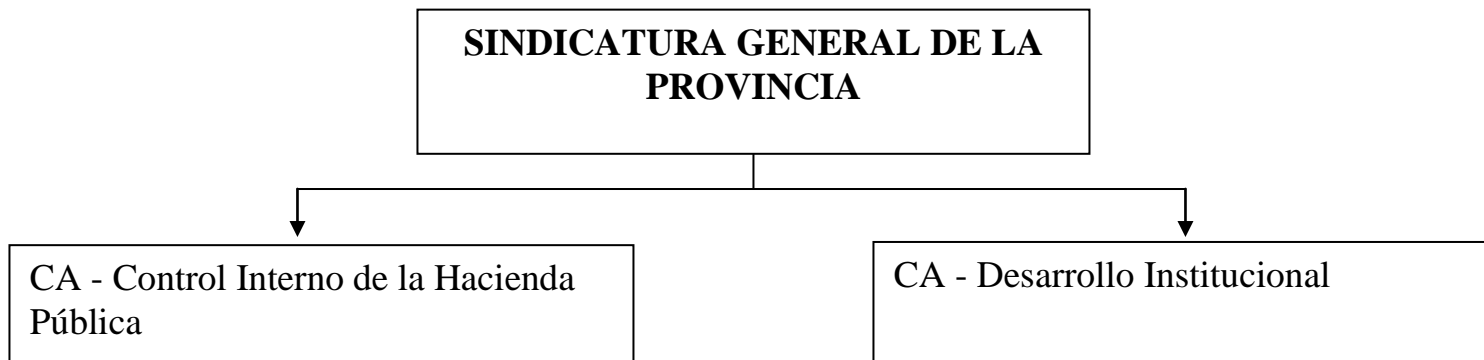

FUNCIONES, COMPETENCIAS Y POLÍTICA PRESUPUESTARIA

La Misión primaria del Organismo es el Control Interno de la Hacienda Pública Provincial, Centralizada y Descentralizada, Entidades Autárquicas, Entes Reguladores, Empresas Públicas cualquiera fuera su modalidad de organización, Municipios que adhieran al régimen de la Ley 7.103 y todo otro ente en que el Estado Provincial o sus Organismos Descentralizados tengan participación.

La Sindicatura General de la Provincia en su carácter de Órgano Rector del Sistema de Control Interno, ejercerá las funciones de acuerdo a lo establecido en la Ley 7.103 y concordantes.

Los principales objetivos propuestos para el ejercicio presupuestado son:

- Cumplir con el Plan de Acción Anual aprobado, correspondiente al ejercicio presupuestado.
- Promover la capacitación continua del personal considerando los Recursos Humanos como el capital más valioso de una organización.
- Participar en actividades tendientes a fomentar la Responsabilidad Social.
- Afianzar y promover la Cultura del Control y la Rendición de Cuentas.
- Elevar informes que generen un valor agregado que contribuyan a prevenir o corregir desvíos y mejorar la gestión.
- Concientizar a los funcionarios sobre el rol y responsabilidad que les cabe en el Sistema de Control.
- Encarar auditorías sobre una misma materia en distintos organismos.
- Atender pedidos de informes y asesoramiento en materia de su competencia.
- Lograr un conocimiento profundo de las actividades sustantivas del universo sujeto a control.
- Realizar las tareas emergentes del Convenio de la Red Federal de Control.
- Fortalecer la relación e interacción positiva entre auditor y auditado.
- Transmitir el valor de las recomendaciones que son originadas a partir de un marco legal, como útiles y productivas para el auditado, en oportunidad de su conocimiento a fin que provea lo conveniente para su cumplimiento.

CURSO DE ACCIÓN: Control Interno de la Hacienda Pública

Unidad Ejecutora: Sindicatura General de la Provincia

DESCRIPCIÓN DEL CURSO DE ACCIÓN

La Sindicatura General de la Provincia es el Órgano Rector del Sistema de Control Interno de la Hacienda Pública Provincial. El modelo de control que ejerce es integral e integrado y abarca los aspectos contables, presupuestarios, económicos, financieros, patrimoniales, normativos y de gestión; la evaluación de programas, proyectos y operaciones fundados en criterios de legalidad, economía, eficiencia y eficacia.

Este Curso de Acción cuenta con dos actividades, “Auditorías de Control Interno” y “Asesoría Legal” con las cuales y en cumplimiento de las funciones que le han sido asignadas, prevé desarrollar sus acciones de acuerdo al Plan de Acción Anual y especialmente comprende las siguientes acciones:

1) Auditorías de Control Interno:

- Realizar las acciones de control conforme al Plan Anual de Acción del Organismo, evaluaciones de control interno, auditorías, relevamientos, seguimientos de observaciones y recomendaciones, entre otras y elaborar sus respectivos informes que generen valor contributivo y de apoyo a la gestión de los entes auditados.
- Verificar que los organismos auditados cumplan con las recomendaciones a las observaciones formuladas para evitar o corregir desvíos.

2) Asesoría Legal:

- Emitir informes referidos a temas de su competencia.
- Realizar las acciones de control de legalidad incluidas en el Plan Anual de Acción.
- Informar expedientes que traten situaciones de su incumbencia.
- Intervenir en los procesos de contrataciones de la Si.Ge.P.
- Participar en equipos de auditoría interdisciplinarios.
- Asesorar en materia de su competencia.

LISTADO DE ACTIVIDADES

DENOMINACIÓN	UNIDAD EJECUTORA
Auditorías de Control Interno	Sindicatura General de la Provincia
Asesoría Legal	Sindicatura General de la Provincia

METAS Y PRODUCCIÓN BRUTA
ACTIVIDAD: Auditorías de Control Interno

META CONCEPTUAL	UNIDAD DE MEDIDA	META FÍSICA
Realizar Auditorías de Control Interno y Fiscalización conforme la Ley N° 7.103	Actuación Tramitada	140

INDICADORES DE GESTIÓN

Índice de Eficiencia

Unidad de Medida del Producto	Unidad de Medida del Insumo	Coeficiente de Insumo Producto
Actuaciones Tramitadas 140	Horas Hombre Insumidas de Profesionales y Agentes Afectados a Control 48.488	Horas de Control Promedio por Actuación Tramitada 346

Índice de Eficacia

Porcentaje de Actuaciones Tramitadas respecto de las previstas en el Plan Anual de Acción de Si.Ge.P.

Porcentaje de Jurisdicciones y Entidades controladas respecto de las previstas en el Plan Anual de Acción de Si.Ge.P.

Cantidad de Informes por las Acciones de Control.

METAS Y PRODUCCIÓN BRUTA

ACTIVIDAD: Asesoría Legal

META CONCEPTUAL	UNIDAD DE MEDIDA	META FÍSICA
Asesoramiento e Intervenciones en los términos de la Ley N° 7.103	Actuación Tramitada	230

INDICADORES DE GESTIÓN

Índice de Eficiencia

Unidad de Medida del Producto	Unidad de Medida del Insumo	Coefficiente de Insumo Producto
Actuaciones Tramitadas 230	Horas Hombre Insumidas de Profesionales y Agentes de Gerencia Jurídica 10.746	Horas Promedio por Actuación Tramitada 47

Índice de Eficacia

Porcentaje de Actuaciones Tramitadas respecto las previstas.

Porcentaje de Actuaciones por Jurisdicción y Entidad.

CURSO DE ACCIÓN: Desarrollo Institucional

Unidad Ejecutora: Sindicatura General de la Provincia

DESCRIPCIÓN DEL CURSO DE ACCIÓN

La Sindicatura General de la Provincia, en su condición de Órgano Rector del Sistema de Control Interno, coordina actividades orientadas a lograr que la gestión del Sector Público Provincial alcance los objetivos de gobierno, mediante un empleo adecuado de los recursos en el marco legal vigente.

Para ello mantiene una estructura organizativa que permite la adopción de procedimientos efectivos de planificación, ejecución, monitoreo, supervisión y comunicación, adecuados para la toma de decisiones y retroalimentación para la mejora continua.

La formación del Capital Humano debe responder a las necesidades institucionales de contar con personal calificado y productivo. Por éste motivo la capacitación desarrollada en forma continua y programada resulta esencial.

Este Curso de Acción cuenta con dos actividades y especialmente comprende las siguientes acciones en cada una:

1) Fortalecimiento Institucional:

- Planificar las actividades anuales, difundir los objetivos estratégicos y las metas, sistematizar la normativa, normalizar los procesos bajo normas ISO 9001:2008 y obtener su certificación.
- Ejercer la función normativa, efectuar la revisión permanente de normas y emitir o actualizar según corresponda, dando inmediata difusión efectiva para su debido conocimiento.
- Compilar la información para la elaboración de la memoria del ejercicio.
- Analizar la organización vinculando objetivos estratégicos, operativos y de calidad.

- Generar proyectos de estandarización para unificar criterios de control.
- Difundir toda información que se considere pertinente y de interés en los distintos niveles según corresponda para su conocimiento.

2) Capacitación:

- Continuar con el proceso de capacitación del personal de la Si.Ge.P., para fortalecer sus competencias y brindar herramientas para su mejor desempeño.
- Impulsar y estimular la asistencia a congresos, seminarios y cursos vinculados a especialidades relacionadas a la competencia y funciones de la Si.Ge.P.
- Capacitar a los pasantes universitarios y/o ingresantes para orientar su formación y posibilitar su inserción laboral.

LISTADO DE ACTIVIDADES

DENOMINACIÓN	UNIDAD EJECUTORA
Fortalecimiento Institucional	Sindicatura General de la Provincia
Capacitación	Sindicatura General de la Provincia

METAS Y PRODUCCIÓN BRUTA
ACTIVIDAD: Fortalecimiento Institucional

META CONCEPTUAL	UNIDAD DE MEDIDA	META FÍSICA
Elaboración del Plan de Acción Anual	Plan	1
Seguimiento mensual del avance en la ejecución del Plan Anual de Acción	Informe	12
Incorporación de Procesos en Sistema de Gestión de la Calidad para garantizar la mejora continua	Proceso	1

INDICADORES DE GESTIÓN

Índice de Eficiencia

Unidad de Medida del Producto	Unidad de Medida del Insumo	Coefficiente de Insumo Producto
Plan Anual de Acción 1	Horas Insumidas en Planificación 700	Horas Insumidas en la Planificación del Plan Anual 700
Informes de Evaluación de Ejecución del PAA 12	Horas Insumidas en Seguimiento 360	Horas Insumidas en el Seguimiento del PAA 30
Proceso bajo Norma ISO 9001:2008 1	Horas Insumidas en Implementación del Proceso 2.000	Horas Insumidas en el Seguimiento del PAA 2.000

Índice de Eficacia

Porcentaje de Cumplimiento de las Metas.

METAS Y PRODUCCIÓN BRUTA

ACTIVIDAD: Capacitación

META CONCEPTUAL	UNIDAD DE MEDIDA	META FÍSICA
Capacitación y actualización permanente del personal para fortalecer sus competencias, habilidades y facilitarles la obtención de herramientas de formación para mejorar su desempeño	Hora	6.720
Planificación, organización y ejecución de actividades de formación, capacitación y actualización para funcionarios y agentes públicos del organismo y externos	Actividad	20

INDICADORES DE GESTIÓN

Índice de Eficiencia

Unidad de Medida del Producto	Unidad de Medida del Insumo	Coefficiente de Insumo Producto
Horas de Capacitación Interna	Unidad Monetaria – Total de gastos incurridos en capacitación	Costo promedio de la Hora de Capacitación
Actividades de formación, capacitación y actualización	Horas insumidas en planificación, organización y ejecución de las actividades	Horas invertidas por Actividad

Índice de Eficacia

Porcentaje de Horas insumidas en Capacitación respecto de las previstas.

Porcentaje de Actividades realizadas respecto las previstas.

JURISDICCIÓN:
PODER LEGISLATIVO

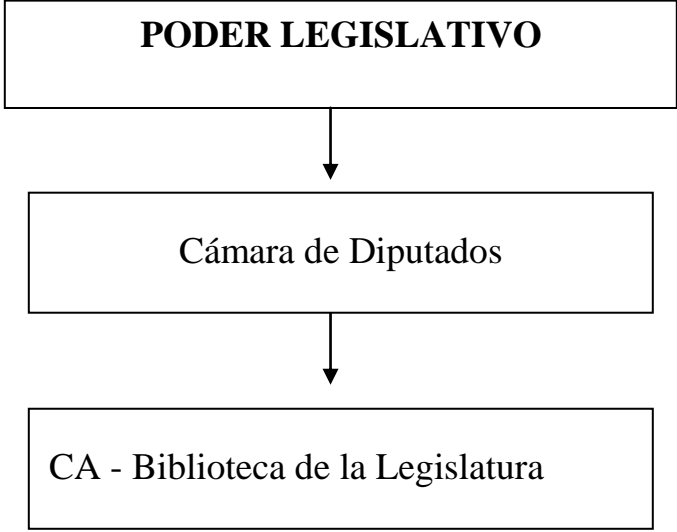

FUNCIONES, COMPETENCIAS Y POLÍTICA PRESUPUESTARIA

La Cámara de Diputados y la Cámara de Senadores de la Provincia de Salta, constituyen el Poder Legislativo Provincial y sus competencias, atribuciones y deberes están establecidas directamente en la Constitución de la Provincia de Salta. Su función consiste en el ordenamiento jurídico del estado mediante la creación del derecho.

Esta producción jurídica es amplia e indeterminable en su contenido, ya que comprende todos los aspectos posibles de ser regulados o encuadrados legalmente. Por esta razón, no es posible cuantificar metas o fijar políticas presupuestarias rígidas y su funcionamiento dependerá en gran medida de las circunstancias sociales o políticas que en el País y en la Provincia se planteen.

Es así que es difícil fijar Cursos de Acción dentro de las Cámaras, sin embargo, al existir un convenio entre ambas Cámaras, por el cual la administración de la Biblioteca de la Legislatura está a cargo de la Cámara de Diputados, se lo expresa como un curso de acción.

CÁMARA DE DIPUTADOS

CURSO DE ACCIÓN: Biblioteca de la Legislatura

Unidad Ejecutora: Cámara de Diputados

DESCRIPCIÓN DEL CURSO DE ACCIÓN

Lograr la apertura de las consultas de Libros, Diarios, Leyes y Página Web, poniendo en marcha proyectos alternativos.

Destinados a:

Estudiantes,
Investigadores,
Docentes y
Público en General.

LISTADO DE ACTIVIDADES

DENOMINACIÓN	UNIDAD EJECUTORA
Biblioteca de la Legislatura	Cámara de Diputados

METAS Y PRODUCCIÓN BRUTA
ACTIVIDAD: Biblioteca de la Legislatura

META CONCEPTUAL	UNIDAD DE MEDIDA	META FÍSICA
Consultas a Libros, Diarios, Leyes y Página Web	Persona	50.000
		Libros 8.000 Leyes y Diarios 40.000 Página Web 2.000

INDICADORES DE GESTIÓN

Índice de Eficiencia

Unidad de Medida del Producto	Unidad de Medida del Insumo	Coeficiente de Insumo Producto
Cantidad de Personas Consultantes	Costo Mantenimiento Biblioteca	Costo de Mantenimiento por Persona

Índices de Eficacia

Incremento del Porcentaje de Consultantes respecto del año anterior.

Porcentaje de Personas que realmente consultan respecto del Total que se espera consulten anualmente.

Porcentaje de Personas que realmente consultan la Página Web respecto de las que se espera que consulte la Página Web anualmente.

Porcentaje de Personas que realmente consultan Leyes respecto las que se espera consulte Leyes anualmente.

Porcentaje de Personas que realmente consultan Libros respecto las que se espera consulte Libros anualmente.

JURISDICCIÓN:
MINISTERIO PÚBLICO

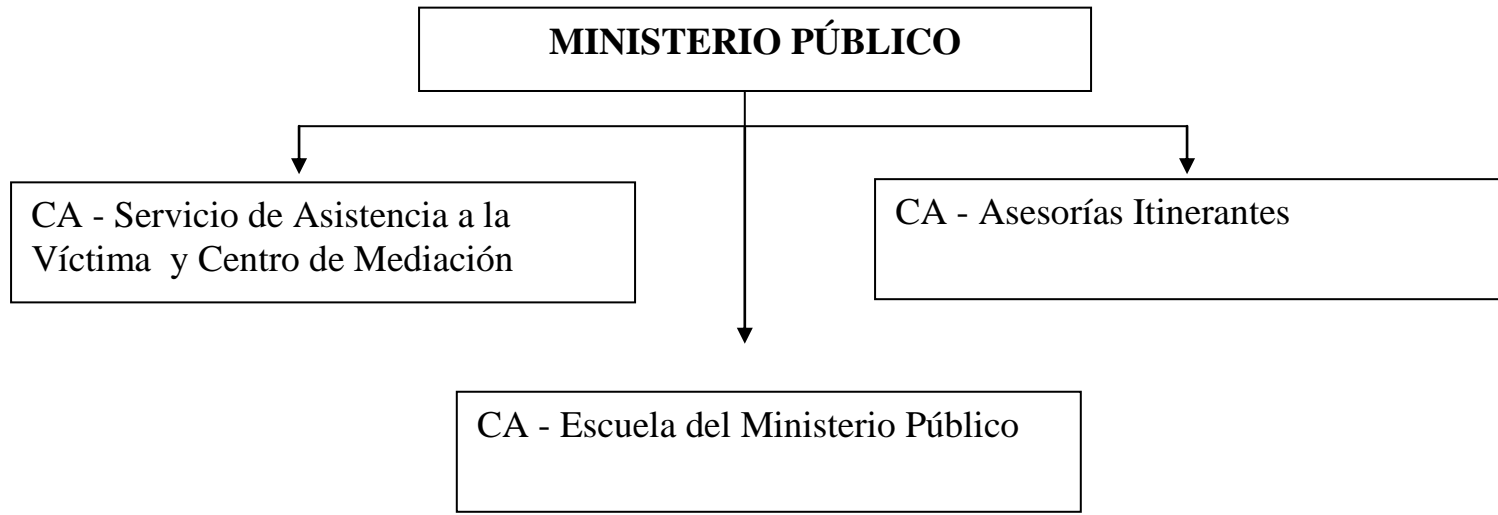

FUNCIONES, COMPETENCIAS Y POLÍTICA PRESUPUESTARIA

El Ministerio Público es un Órgano del Estado, Autónomo e Independiente en su función.

Para cumplir con sus obligaciones, la Constitución Provincial le atribuyó autonomía e independencia funcional y autarquía financiera del resto de los tres Poderes del Estado y con la obligación por parte de éstos, de prestarle toda la colaboración que el Organismo le requiera para el mejor cumplimiento de sus atribuciones (Art. 167 y 168 de la Constitución Provincial).

En nuestra Provincia, a diferencia de las demás jurisdicciones provinciales, el Ministerio Público está integrado por el **Ministerio Público Fiscal, el Ministerio Público de la Defensa y el Ministerio Pupilar**, estando a cargo de cada uno de éstos, el Procurador General, el Defensor General y el Asesor General de Incapaces, respectivamente, los que ejercen la superintendencia de los miembros inferiores y las facultades administrativas y financiera en forma conjunta.

El Ministerio Público se afianza como tutor del interés general de la sociedad en cuestiones tan fundamentales como la persecución del delito, la defensa de legalidad en toda actuación pública, la representación de los menores e incapaces, la protección del medio ambiente y de todos los intereses que afectan a una pluralidad de personas que no están jurídicamente organizadas.

Ministerio Público Fiscal

De conformidad con la Constitución, Leyes, Códigos Procesales y Ley Orgánica del Ministerio Público N° 7.328, al Ministerio Público Fiscal le compete el ejercicio de la acción penal pública, su intervención en la preparación de la acusación, dirigiendo la investigación de los delitos. Es de su competencia, además, deducir pretensiones u oponerse a pretensiones y peticiones contenciosas y extracontenciosas en las que estuviera comprometido el orden público o lo dispongan las leyes. Asimismo, tiene a su cargo la interposición y prosecución de pretensiones destinadas a la defensa del medio ambiente y los intereses difusos y el ejercicio de la acción civil pública.

El 6 de junio de 2.013 se inició la segunda etapa de implementación de la Ley 7.690 que significó la aplicación total del nuevo régimen procesal penal en el Distrito Judicial del Centro y la iniciación de este nuevo sistema en los Distritos del Interior de la Provincia.

En el Distrito Judicial del Centro los Fiscales pasaron a ser los directores de la investigación de la totalidad de los delitos y en el interior comenzaron a hacerlo en los delitos con pena de hasta seis años; con todo lo cual el Ministerio Público Fiscal, en

toda la Provincia, absorbió nuevamente un enorme porcentaje de trabajo que, anteriormente, se encontraba a cargo de organismos del Poder Judicial.

Desde la entrada en vigencia del nuevo régimen procesal penal el 6 de junio de 2.012, se observa un lógico y paulatino traspaso de cargas y responsabilidades desde el Poder Judicial hacia el Ministerio Público Fiscal. Durante la primera etapa de implementación de la reforma procesal penal –desde el 6 de junio de 2.012 al 5 de junio de 2.013– estadísticamente, las Fiscalías del Distrito Judicial del Centro han visto incrementado en un 58% la cantidad de causas en las que deben intervenir. Y a partir del 6 de junio de 2.013, fecha en la que entró en vigencia la segunda etapa de la reforma, ese trabajo incrementó aún más, resultando, en la actualidad, elevados los registros estadísticos de los ingresos de estas Fiscalías.

La Ley 7.690 instauró un Tribunal de Impugnación que sustituirá a la Corte de Justicia de la Provincia en el conocimiento del Recurso de Casación, concebido en función de dichos Tratados Internacionales como una vía ordinaria de cuestionamiento de las sentencias condenatorias.

A su vez, la Ley Orgánica de la Justicia Penal, previó la conformación de ese Tribunal de Impugnación con Salas constituidas por tres miembros que, además, tendrán a su cargo la competencia apelativa funcionando como Tribunales Unipersonales; durante el curso del año 2.014, se prevé el inicio del funcionamiento de tres de las cuatro Salas creadas por la Ley referida, con plena competencia apelativa y de casación.

En tanto, mediante la Ley Provincial N° 7.782 (B.O. 11/09/2.013) la Provincia de Salta se convierte en la tercera provincia (después de Buenos Aires y de Córdoba) que adhiere a la Ley Nacional N° 23.737 (Narcotráfico) y su modificatoria Ley N° 26.052, conforme lo dispuesto por el art. 34. El inicio de las acciones por parte de la Provincia para combatir el delito menor en materia de tráfico de estupefacientes, está previsto a partir del 1 de enero de 2.014, colocando a Salta en el escenario nacional con esta avanzada en uno de los temas que preocupan a la sociedad ante el crecimiento del tráfico y consumo de estupefacientes.

Entre los principales objetivos de este Ministerio se encuentran los de poner en marcha el plan de refuerzo de las estructuras del Ministerio Público Fiscal en el Distrito Judicial del Centro, con motivo de la creación de dos (2) cargos de Fiscal de Impugnación y cuatro (4) cargos de Fiscal penal y poner en marcha el plan de refuerzo de las estructuras del Ministerio Público Fiscal en los Distritos Judiciales del Interior, con motivo de la creación de seis (6) cargos de Fiscal Penal (Ley 7.785/13).

Otro de los objetivos es reforzar la estructura de la Mediación Penal en toda la Provincia. La reforma procesal penal en la Provincia de Salta permitió arribar al éxito en la aplicación de los métodos alternativos de solución de conflictos, como pacificadores sociales. Especialmente se apostó a la mediación penal que, a un año de

vigencia del nuevo Código, es uno de los aspectos centrales de la reforma y, en la práctica, se muestra como uno de sus principales aciertos.

El Cuerpo de Investigaciones Fiscales (C.I.F.) fue creado por la Ley 7.665, en la órbita del Ministerio Público Fiscal con dependencia orgánica y funcional de la Procuración General de la Provincia. Es una institución jerárquicamente organizada que se estructura bajo el concepto de funcionamiento interdisciplinario, agrupando a distintas áreas técnicas para practicar de modo más eficiente las diligencias necesarias para el esclarecimiento de los delitos.

Por otra parte, el artículo 338 del C.P.P. establece la competencia del organismo como órgano habilitado para la realización de todos los exámenes periciales dispuestos en causas penales y en el artículo 240 de dicha normativa se disponen nuevas atribuciones específicas al personal que lo integra, haciendo hincapié en la asistencia técnica científica en la escena de hechos delictivos, preservación y análisis de muestras e indicios incautados y se destaca que actuará ante los pedidos realizados por los Fiscales Penales de manera autónoma o conjuntamente con la Policía.

Mediante las Resoluciones de Procuración General Nros. 326/13 y 336/13 se crearon las Delegaciones del C.I.F. en el Distrito Judicial Orán y en el Distrito Judicial Sur - Circunscripción Metán. Asimismo, se encuentra proyectada la creación de una Delegación del C.I.F. en la ciudad de Tartagal, conformando en su conjunto un importante esquema de posibilidades de prestación de servicios técnicos y asistencia a las Fiscalías y Delegaciones de Fiscalías recientemente creadas.

Es importante mencionar que a partir de la sanción de la Ley Provincial N° 7.775 (B.O. 22/07/2013) se crea el Registro Provincial de Condenados Vinculados a Delitos contra las Personas y contra la Integridad Sexual y Banco de Datos Genéticos (BDG). Específicamente, en este último caso, el art. 13° de dicha Ley, prevé la creación del Banco de Datos Genéticos, en el ámbito del Ministerio Público Fiscal, el que tendrá a su cargo exclusivamente la realización de los estudios necesarios para la obtención de la identificación genética del análisis del ácido desoxirribonucleico no codificante, a excepción de aquellas evidencias que no se encontraren asociadas a personas determinadas.

Por último, en el marco del Convenio suscripto entre la Jefatura de Gabinete de Ministros de la Nación y el Ministerio de Justicia, Seguridad y Derechos Humanos de la Nación, por una parte, y el Consejo Federal de Procuradores, Fiscales, Defensores y Asesores Generales de la República Argentina y el Consejo Federal de Política Criminal de los Ministerios Público de la República Argentina, por la otra, se mantiene la promoción de la tecnificación de la investigación de delitos penales que llevan a cabo los organismos judiciales provinciales mediante los servicios de la Red Nacional de Laboratorios Regionales de Ciencias Forenses, de alta complejidad.

Como se recordará el Laboratorio correspondiente a la Región del NOA tiene su sede en la Provincia de Salta, por lo que también se prestan servicios del Departamento Técnico Científico a las provincias de la región (Catamarca, Jujuy, La Rioja, Santiago del Estero y Tucumán).

Para el 2.014 se apunta a consolidar el rol fundamental del Cuerpo de Investigaciones Fiscales, cual es el de coadyuvar de modo interdisciplinario a los operadores del sistema judicial en la investigación criminal para aportarle datos eficientes que permitan acusar a una persona y llevarla a juicio, conforme parámetros de eficacia en datos probatorios y tiempo razonable.

En ese sentido, la creación de nuevos servicios dotados de alta tecnología y calidad en cuanto a recursos humanos y técnicos, como la puesta en marcha del Servicio de Tanatología Forense que posibilitará la realización de autopsias médico legales en caso de muerte violenta o sospechosa de criminalidad en un nuevo edificio que se esta construyendo y otros contemplados para dar respuesta a requerimientos tales como medio ambiente y física forense, modifican y mejoran sustancialmente las condiciones de la investigación criminal aportando mejoras cualitativas al sistema judicial.

Ministerio Público de la Defensa

La finalidad principal del Ministerio Público de la Defensa es remover todos los obstáculos que le impiden a la ciudadanía el acceso pleno a la justicia, y en particular a aquellos sectores más vulnerables de la población. El servicio de defensa pública consiste en garantizar una asistencia jurídica integral asegurando el respeto de los Derechos Fundamentales, previstos por la Constitución, Tratados Internacionales y 100 Reglas de Brasilia y la efectividad de las garantías constitucionales, específicamente, la protección del derecho de defensa en juicio y el acceso a la justicia para todos los habitantes, sin impedimentos ni restricciones.

Al Ministerio Público de la Defensa, le compete el asesoramiento jurídico gratuito a las personas de escasos recursos, en cumplimiento de la garantía constitucional instituida por el artículo 18 de la Constitución Provincial, ante todos los fueros e instancias provinciales, e inclusive, hasta la Corte Suprema de Justicia de la Nación, planteando judicialmente la defensa de los derechos de aquellas, cuando fuere necesario. Igualmente ejerce la defensa de quienes estuviesen ausentes o fuesen declarados como tales.

Su ámbito de actuación es amplio, abarca sedes judiciales como extrajudiciales, esfera administrativa y también al ámbito de las entidades de derecho privado, asegurando la inviolabilidad del derecho a una defensa efectiva.

En materia penal compete al Ministerio Público de la Defensa, asumir la defensa de los imputados y detenidos que no hubieran designado defensor particular, independientemente de que posean recursos económicos o no, en cualquier estado de la causa. Ejerce la representación o el patrocinio letrado en las solicitudes de libertad condicional y respecto de todas las peticiones que los condenados formulen ante los jueces competentes en relación al cumplimiento de la sentencia condenatoria.

Las Asesorías Itinerantes, que funciona en el ámbito del Ministerio de la Defensa, tiene por objeto la atención jurídica o asesoramiento jurídico de las personas carentes de recursos alejada de la cabecera de los distritos jurisdiccionales. Con este sistema, se trata de acercar a la gente que vive en los lugares más alejados de los Centros Judiciales, a las dependencias del Poder Judicial y del Ministerio Público, con el propósito de que se haga realidad el derecho de acceder a la justicia.

Ministerio Público Pupilar

A este Ministerio, le compete la función de velar por la protección de la persona, bienes, y derechos de los niños y adolescentes y personas con padecimientos mentales, tanto en el ámbito judicial como extrajudicial. Para el cumplimiento de su misión, cuenta con las facultades de asesoramiento, contralor y representación previstas en las leyes de fondo, en las normas procesales y en la Ley Orgánica del Ministerio Público.

Los Asesores de Incapaces intervienen en “todos” los procesos judiciales, extrajudiciales y administrativos, en los cuales se encuentran involucrados derechos de niños y adolescentes y personas con padecimientos mentales, en ejercicio de la representación promiscua de los mismos, o bien ejerciendo la representación directa en los casos de intereses contrapuestos con sus representantes legales, a diferencia de los Defensores Civiles que sólo intervienen en representación de los carentes de recursos.

Dada la importante función de protección de derechos que tiene la actuación de los Asesores de Incapaces, el Código Civil dispone que su intervención en los procesos es obligatoria, y por lo tanto su no participación trae como consecuencia la nulidad de los actos que se llevan adelante sin su intervención, con el claro perjuicio que ello conlleva a todos los actores intervinientes y el grave dispendio jurisdiccional innecesario.

Así es que, los Asesores de Incapaces en cumplimiento de su función intervienen en:

- Todos los procesos de todos los fueros en que se involucren derechos de los niños y adolescentes, en ejercicio de la representación promiscua.
- Ejerciendo la representación directa de los niños y adolescentes, ante ausencia de sus representantes necesarios o intereses contrapuestos con los mismos.
- En el fuero penal, cuando sean víctimas de los delitos niños o adolescentes, lo mismo que cuando sean imputados de algún delito.
- Todos los procesos en que se encuentren involucrados los derechos de personas con padecimientos mentales.

La intervención de éste Ministerio, que ya se había visto sensiblemente incrementada a partir de la entrada en vigencia de la Ley Nacional de Protección Integral de los Derechos de las Niñas, Niños y Adolescentes N° 26.061 y de la Ley Provincial de Protección de Víctimas de Violencia Familiar N° 7403, se profundiza aún más en virtud de los cambios normativos que se vienen sucediendo:

El 6 de junio de 2.013, entró en vigencia en forma plena la reforma procesal penal, lo cual exige que los Asesores de Incapaces, deban intervenir no sólo ante los jueces, sino también durante la etapa de investigación del proceso por parte del Ministerio Público Fiscal, en todos aquellos actos en los cuales intervenga algún niño/a o adolescente, o persona con restricción a su capacidad, ya sea como víctima o como imputado (art. 35 Ley 7.716).

Dado que la nueva estructura del Ministerio Público Fiscal, ha implicado asimismo la descentralización de sus dependencias, haciéndolas más accesibles a los ciudadanos, ello también impacta en la intervención de los Asesores de Incapaces, por cuanto por un lado se incrementan los supuestos de intervención, y por el otro, se ven obligados a tener que desplazarse en los casos antes mencionados.

En lo referente al Distrito Judicial del Centro, cabe destacar que se han creado dependencias del Ministerio Público Fiscal en los siguientes municipios: Cerrillos, Chicoana, General Güemes, Coronel Moldes, y Rosario de Lerma, sin que se haya incrementado de manera alguna la estructura del Ministerio Público Pupilar.

En el mismo Distrito Centro, se le ha asignado competencia como Juez de Garantías al Juzgado de Primera Instancia en lo Civil, Comercial, Laboral y de Personas y Familia con asiento en la ciudad de Cafayate, actuaciones en las que el Asesor de Incapaces también deberá intervenir en los casos antes mencionados.

Idéntica situación se presenta en los Distritos Judiciales del interior de la provincia, en los cuales el Ministerio Público Fiscal, también amplió sus dependencias:

- ✓ Distrito Judicial Tartagal: Embarcación.
- ✓ Distrito Judicial Orán: Colonia Santa Rosa, Hipólito Yrigoyen, Pichanal.
- ✓ Distrito Judicial Sur, Metán: Rosario de la Frontera, Apolinario Saravia y Las Lajitas. Cabe referir además, que en este Distrito ya se encuentra abierto el llamado a concurso para la cobertura del Juzgado de Garantías con asiento en Joaquín V. González.

Cabe destacar que la situación descripta se verá sensiblemente afectada e incrementada, a raíz de la sanción de la Ley Provincial N° 7.782, por la cual la justicia provincial asume a partir del 1ro. de enero de 2.014 competencia para entender en los casos previstos en el art. 34 de la Ley 23.737 (modificada por Ley 26.052). La problemática de adicciones y los delitos referidos a estupefacientes involucran en forma alarmante a

niños y adolescentes, ya sea como víctimas o como imputados, por lo cual esta reforma impactará sensiblemente en la intervención de los Asesores de Incapaces.

La reforma de la Ley de Salud Mental 26.657 también introdujo importantes modificaciones en los procesos de restricción de capacidad de las personas, redefiniendo los roles y formas de intervención tanto de los Asesores de Incapaces como de la Curadora Oficial.

Cabe destacar, que la falta de intervención de los Asesores de Incapaces en los procesos en los cuales están llamados a intervenir, implica una grave afectación de los derechos más fundamentales de las personas que en función de su especial vulnerabilidad requieren especial protección: los niños y las personas con padecimientos mentales. Protección que de no brindarse en tiempo y forma adecuados, impacta decididamente en sus vidas afectando incluso, los derechos más esenciales: a la vida y a la integridad física.

Administración Central del Ministerio Público

Administración Central está conformado por las Áreas Comunes y la Escuela del Ministerio Público, ambas dependientes del Colegio de Gobierno.

La Actividad denominada Áreas Comunes está conformada por las Direcciones de Administración, Informática, Mantenimiento, Servicios Generales, Obras y Proyectos, Personal, Secretarías Administrativas y de Actuación del Colegio de Gobierno, Secretaría de Despacho y Servicios Administrativos del Interior. El objetivo de estas dependencias es brindar apoyo técnico, presupuestario, económico, financiero, patrimonial y logístico para que cada Ministerio pueda cumplir sus funciones con los recursos adecuados y de manera eficiente.

Por su parte la Escuela del Ministerio Público tiene por objeto la capacitación y formación de los operadores del Ministerio Público para el mejoramiento profesional y el fortalecimiento institucional, además de extenderla a los restantes actores de la administración de justicia en general con el fin de propender al progreso del sistema.

CURSO DE ACCIÓN: Servicio de Asist. a la Víctima y Centro de Mediación

Unidad Ejecutora: Ministerio Público Fiscal

DESCRIPCIÓN DEL CURSO DE ACCIÓN

En el ámbito del Ministerio Público Fiscal funciona el Servicio de Asistencia a la Víctima y el Centro de Mediación.

Con el objeto de la protección de la víctima y la efectiva vigencia de sus derechos, las Leyes Nros. 7.328, 7.403 y 7.690, prevén la constitución de equipos interdisciplinarios que puedan abarcar progresivamente la demanda creciente de intervención para asistencia de víctimas de delito, fundamentalmente los que presentan mayor complejidad y gravedad, y los que, por las características de mayor vulnerabilidad, deban ser atendidas de modo prioritario. Ello, en razón de las consecuencias que genera para la persona afectada el transitar por el proceso penal en su carácter de damnificada.

Ocuparse de la víctima (sus derechos, facultades, recursos y garantías) es un deber insoslayable del Estado, superador del lugar instrumental y periférico en el que se la posicionó históricamente. Para ese propósito, el Ministerio Público cuenta con el Servicio de Asistencia a la Víctima (SAVic.) que brinda respuestas, mediante la intervención profesional interdisciplinaria, directa e inmediata, a los constantes y crecientes casos de victimización generados por hechos delictivos, violencia familiar, maltratos y abusos de poder, en cumplimiento con el mandato constitucional de velar por el respeto de los derechos y garantías de todos los miembros de la comunidad a la que representa.

Desde las diversas normas, asistimos a un cambio de paradigma en el tratamiento que debe dispensarse a la víctima, como una persona que sufrió un daño y requiere reparación integral; como un sujeto de derecho y con derechos. Desde la reforma constitucional de 1.994 y posteriores reformas a normas sustanciales y procedimentales, nacionales y provinciales, en la dimensión normativa, ninguna duda cabe al respecto.

Desde las prácticas, el desafío es hoy aprender a comprender la Víctima desde la perspectiva de los Derechos Humanos Fundamentales; trabajando en la modificación de actitudes arraigadas que la perciben sólo como reseñas de un expediente; contribuyendo en la redefinición de roles, y acompañando en el proceso de transitar,

desde la supremacía otorgada al expediente-papel, hacia la humanización del sistema, incorporando a la víctima en su esencial dimensión personal, más allá de un lugar procesalmente reconocido (parte, testigo, querellante, particular damnificado).

La actividad de este Curso de Acción está hoy destinada a toda persona que haya sufrido agresión por violencia o abuso de poder, independientemente del sexo, edad, nivel socio-económico, que requiera la intervención interdisciplinaria del Servicio.

Su finalidad es atenuar las consecuencias del padecimiento primario; evitar la reiteración de actos y procesos victimizantes secundarios; rescatar la dimensión del SUJETO SOCIAL de la víctima; viabilizar su capacidad de poder, hacer, decidir, modificar situaciones que aparecían como inmutables y/o naturales; asegurar que las personas tengan acceso al sistema judicial; y proveer de acompañamiento profesional durante todo el proceso penal, tendiente a minimizar los obstáculos para las víctimas en su búsqueda de justicia.

Los aspectos a considerar, según cada caso concreto, son: integridad psico-física y seguridad de la víctima y su grupo familiar comprometido (primario o de referencia); daño sufrido (personal, familiar, laboral, educacional, social, etc.); prevención de riesgos de reiteración y agravamiento; protección de sus derechos; reparación integral (simbólica, real: sanción civil, penal).

Las fases de la intervención interdisciplinaria en la asistencia integral de la víctima son: intervención inmediata en crisis; atención de orden emocional; atención victimológica individual y social; diagramación de estrategias de atención y prevención; seguimiento de casos, conforme el abordaje planificado interdisciplinariamente; acompañamiento durante el proceso.

El Servicio brinda asistencia psicológica y social a la víctima, y acompañamiento profesional durante el proceso penal, para disminuir las consecuencias de la violencia tendiendo a su erradicación.

Además, la misión de este servicio no se agota con las actividades permanentes de asistencia, contención, asesoramiento, orientación y acompañamiento de la víctima, sino que también comprende acciones de capacitación en materia victimológica, extensión comunitaria, investigación, relevamiento de datos, divulgación sobre los derechos de las víctimas dirigidas tanto a la ciudadanía en general como a los Organismos Estatales, tal como lo prescribe el art. 15 de la Ley 7.403/06.

A través del acompañamiento de víctimas en procesos penales, una de las principales misiones del organismo, se brinda atención integral interdisciplinaria de toda persona víctima de delito que, por haber radicado denuncia, se encuentra inmersa en un proceso penal en el cual debe ser considerada sujeto de pleno derecho.

Desde la entrada en vigencia de la Ley 7.690, que plantea un nuevo modelo de procedimiento penal en la provincia, los equipos de profesionales trabajan en forma mancomunada con las Fiscalías penales, especialmente en las de Violencia Familiar y de Género y de Graves Atentados contra las Personas, en las que se encuentran integradas a sus estructuras permitiendo un análisis prematuro de la gravedad del caso y de las medidas de protección que sean necesarias disponer o solicitar a otras áreas.

Además de ello, sigue el trabajo de los equipos en la Oficina de Orientación y Denuncia del Ministerio Público Fiscal, en el entendimiento que se trata de la primera vía de acceso de la ciudadanía con el Ministerio Público. Con esa nueva forma de trabajo, la asistencia a la víctima se produce desde el momento inicial de formulación de la denuncia, optimizándose los niveles de abordaje exitosos.

El objetivo es profundizar el trabajo interdisciplinario del SAVic. con las Fiscalías, ya iniciado con éxito, incluyendo en sus estructuras equipos de profesionales que ayuden a los Fiscales a la detección de casos importantes, a la elección de vías alternativas para cada caso y para la contención de las víctimas para que puedan afrontar el desarrollo del proceso que se decida llevar adelante.

Centro de Mediación

El Centro de Mediación del Ministerio Público fue creado por Resolución N° 3.811 del 12 de febrero de 2001 con el objeto de posibilitar a las personas de escasos recursos el acceso, de manera gratuita, a la Mediación como forma alternativa de resolución de conflictos.

La actividad de este Centro, que fue descomprimiendo sensiblemente las Defensorías, demostró la gran utilidad de la mediación civil como herramienta válida para la reducción de la conflictividad, permitiendo a los ciudadanos solucionar por sí mismos sus diferencias, con la ayuda de un mediador, y dar una respuesta rápida y efectiva a los requerimientos sociales.

Con el transcurso del tiempo la cantidad de casos atendidos en el Centro fue aumentando paulatinamente y se vio seriamente incrementada, con la puesta en vigencia de la Ley 7.324 y por el art. 53 del Decreto Reglamentario N° 3.456 del 11/08/09, que torna obligatoria la instancia de mediación civil prejudicial.

Mediación Penal

El 6 de junio del año 2012, se implementó en el Distrito Judicial del Centro la reforma procesal penal -Ley 7.690- que incluye como instituto principal de gestión del conflicto penal a la mediación oficial, en el ámbito del Ministerio Público.

Este hecho impactó en la estructura del Centro de Mediación significativamente ya que, además de las derivaciones que tenía en materia civil y de familia, toda la estructura del Ministerio Público Fiscal comenzó a derivar casos en los que resulta posible y conveniente la mediación entre los protagonistas del conflicto.

La Procuración General incrementó la planta profesional con dos cargos de mediadores, especializados en materia penal, descentralizándolos del Centro de mediación y ubicándolos en las Delegaciones de Fiscalías de Cerrillos y El Carril, cumpliendo con ello el objetivo establecido de acercar el Ministerio Público a la ciudadanía.

A partir del 6 de junio de 2013, el Ministerio Público Fiscal asumió por completo las tareas de investigación criminal que antes llevaba a cabo el Poder Judicial, en el Distrito Judicial Centro, y se sumaron a este nuevo proceso los Distritos del Interior (Metán, Tartagal y Orán).

Con la implementación del nuevo ordenamiento procesal penal se tornó indispensable la incorporación de nuevos mediadores penales al Ministerio Público Fiscal, con funciones en el ámbito físico de las Fiscalías, particularmente en aquellas que fueron descentralizadas; así fue como se designaron dos mediadores para las Fiscalías de Cerrillos, uno con asiento en esa localidad para coordinar tareas con el Auxiliar Fiscal de allí y con el Auxiliar Fiscal de Rosario de Lerma, y otro en la localidad de El Carril, cumpliendo sus funciones junto con los Auxiliares de Fiscalía de esta localidad y de Coronel Moldes, cubriendo de esta manera, entre ambos, la totalidad del Valle de Lerma. A su vez, se incorporaron mediadores en la Fiscalía de General Güemes, Cafayate, Orán y Tartagal, y en las Delegaciones de Fiscalías de Rosario de la Frontera y Pichanal.

Además, se designó un mediador, con asiento en el edificio situado en calle Santiago del Estero N° 611, para que reciba las derivaciones de las cuatro Fiscalías que se encuentran allí ubicadas. Por último, se dispuso la atención de tres mediadores en el edificio sito en calle Alvarado N° 697, donde funciona actualmente el Centro de Mediación del Ministerio Público Fiscal, quienes reciben las derivaciones de las Fiscalías con asiento en la Ciudad Judicial.

El Ministerio Público Fiscal cuenta, en la actualidad, con trece mediadores penales, distribuidos por todo el territorio provincial y a un año de la implementación de la reforma procesal penal se concluye que los resultados superaron la expectativa de todos; la receptividad de la gente y la confianza en el sistema hicieron que las estadísticas sean las mejores, alcanzando en la localidad de El Carril el 53,8% de expedientes concluidos con acuerdos cumplidos, sobre la totalidad de las derivaciones efectuadas. Las Fiscalías encontraron en la mediación una vía rápida y eficiente de gestionar casos que antes transitaban por los canales judiciales sin soluciones acordes a las reales necesidades de los involucrados.

LISTADO DE ACTIVIDADES

DENOMINACIÓN	UNIDAD EJECUTORA
Servicio de Asistencia a la Víctima	Ministerio Público Fiscal
Centro de Mediación	Ministerio Público Fiscal

METAS Y PRODUCCIÓN BRUTA
ACTIVIDAD: Servicio de Asistencia a la Víctima

META CONCEPTUAL	UNIDAD DE MEDIDA	META FÍSICA
Orientación, Asistencia, Acompañamiento y Asesoramiento a la Víctima	Intervención	16.000
Prevención, Promoción, Información y Capacitación	Actividad	300

INDICADORES DE GESTIÓN

Índice de Eficiencia

Unidad de Medida del Producto	Unidad de Medida del Insumo	Coeficiente de Insumo Producto
Intervenciones	Equipo Interdisciplinario	Relación entre cantidad de intervenciones por equipo interdisciplinario (promedio)

Índice de Eficacia

Porcentaje de Intervenciones efectivamente realizadas en relación a lo planificado (la relación óptima debe ser del 90%, salvo situaciones especiales externas o internas que puedan modificar la demanda o prestación del servicio)

Porcentaje de Actividades efectivamente realizadas en relación a lo planificado (la relación óptima debe ser del 90%, salvo situaciones especiales externas o internas que puedan modificar el cumplimiento del plan anual de actividades).

METAS Y PRODUCCIÓN BRUTA
ACTIVIDAD: Centro de Mediación

META CONCEPTUAL	UNIDAD DE MEDIDA	META FÍSICA
Realizar Procesos de Mediación	Proceso	4.000

INDICADORES DE GESTIÓN

Índice de Eficiencia

Unidad de Medida del Producto	Unidad de Medida del Insumo	Coefficiente de Insumo Producto
Procesos de Mediación	Mediadores	Relación entre Procesos de Mediación y Mediadores

Índice de Eficacia

Relación entre los Procesos de Mediación Planificados y los Procesos efectivamente realizados (80%).

CURSO DE ACCIÓN: Asesorías Itinerantes

Unidad Ejecutora: Defensoría General

DESCRIPCIÓN DEL CURSO DE ACCIÓN

Las Asesorías Itinerantes con su actuación en todo el territorio provincial brindan asesoramiento jurídico gratuito a los ciudadanos que por motivos económicos o por residir en sitios muy alejados, no pueden acercarse a los centros judiciales.(Art. 64, Ley 7.328).

Una de sus misiones fundamentales es tratar de solucionar en cada localidad los conflictos que se le plantean, evitando su judicialización.

Esta tarea es llevada a cabo por cuatro Asesores Itinerantes quienes se desplazan diariamente desde sus dependencias a las localidades que conforman sus respectivos Distritos, coadyuvados por un Secretario Coordinador (Art. 66, Ley 7.328) y atienden personalmente las consultas, posibilitando la intermediación y el consejo oportuno en cada caso concreto.

Dado que el Servicio brinda un asesoramiento integral que no sólo se limita a la actividad judicial, las Asesorías Itinerantes trabajan coordinadamente con organismos públicos no judiciales provinciales y nacionales, de conformidad con lo establecido en el Art. 168 de la Constitución Provincial y Art. 8 de la Ley 7.328. Teniendo en cuenta la estrecha relación con las Defensorías Civiles, se encuentran bajo las directivas y control del Defensor General.

LISTADO DE ACTIVIDADES

DENOMINACIÓN	UNIDAD EJECUTORA
Asesoría Itinerante	Defensoría General

METAS Y PRODUCCIÓN BRUTA
ACTIVIDAD: Asesoría Itinerante

META CONCEPTUAL	UNIDAD DE MEDIDA	META FÍSICA
Asistencia Jurídica	Persona Asistida	15.400

INDICADORES DE GESTIÓN

Índice de Eficiencia

Unidad de Medida del Producto	Unidad de Medida del Insumo	Coeficiente de Insumo Producto
Persona Asistida	Asesor Itinerante	Cantidad de Personas Asistidas por Asesor Itinerante

Índice de Eficacia

Porcentaje de Personas asistidas en relación a la cantidad de Personas previstas (80 %).

CURSO DE ACCIÓN: Escuela del Ministerio Público

Unidad Ejecutora: Administración Central

DESCRIPCIÓN DEL CURSO DE ACCIÓN

Dentro de la Administración Central, dependiente del Colegio de Gobierno funciona la Escuela del Ministerio Público.

La Escuela del Ministerio Público tiene el propósito de constituir un ámbito para atender con especificidad las necesidades de formación y capacitación y de favorecer el desarrollo de las aptitudes requeridas para el eficaz cumplimiento de los cometidos constitucional y legalmente atribuidos al Ministerio Público de Salta.

La Escuela está dirigida por un Presidente Rector, asistido por una Secretaría Ejecutiva, y posee un Consejo Académico compuesto por representantes de las distintas Ramas del Ministerio Público. Cada uno de los Distritos Judiciales del interior de la Provincia está representado por Delegaciones Regionales.

La Escuela está compuesta por tres Departamentos: -el Departamento de Capacitación de Funcionarios y Magistrados y Concursos Letrados, -el Departamento de Formación y Concursos de Empleados, y -el Departamento de Planificación, Gestión e Ingeniería Institucional. Se completa con un Ateneo en Derecho y Ciencias Sociales, para la investigación aplicada en temas de derecho, acceso a la justicia y criminalidad, entre otros.

Entre los objetivos de la Escuela se encuentra la capacitación y formación de los operadores del Ministerio Público para el mejoramiento profesional y el fortalecimiento institucional, además de extenderla a los restantes actores de la administración de justicia en general con el fin de propender al progreso del sistema. Sintéticamente se puede decir que la mejora en las capacidades de los miembros del Organismo son, definitivamente, un progreso en el acceso a la justicia de todos los ciudadanos.

Asimismo, con miras a un uso más eficiente de los recursos propios de la Escuela, por Resolución N° 8374/11 se creó el denominado “Fondo de Reinversión Académico”, con la finalidad de reinvertir lo recaudado por las actividades anuales aranceladas, en general abiertas al público o extraordinarias como ingresos o con acreditación de Posgrado, en las necesidades sobrevinientes de cada Plan Académico en marcha.

La finalidad del Curso de Acción de la Escuela del Ministerio Público de Salta se expresa de la siguiente manera: “Desarrollar las actividades consistentes en planes de capacitación y formación y de transferencia de herramientas de gestión para empleados, magistrados y funcionarios del Ministerio Público de Salta, conforme al Plan Académico previsto para el año 2.014”.

Las actividades de la Escuela están contenidas en el Plan Académico 2.014 y establece las aspiraciones y metas a cumplir durante ese año. En términos presupuestarios estructurales, ya se ha definido continuar con las actividades ordinarias o regulares de la Escuela expresadas en los cursos destinados para Empleados, Funcionarios y Magistrados como también en el apoyo a las iniciativas de mejoramiento en la Gestión del Ministerio Público. Este conjunto de acciones se denomina Cursos Ordinarios. Al mismo tiempo, se han definido un conjunto de acciones destinadas al mejoramiento de las capacidades de respuesta institucional en ciertas áreas consideradas prioritarias o especiales en virtud de las necesidades de profesionalización. Este grupo de acciones recibe el nombre de Cursos Especiales.

Entre ellos se destacan, el apoyo de la Escuela al dictado de la Tecnicatura Universitaria en Administración de Justicia enmarcado en un Convenio suscripto con la Universidad Nacional de Salta en el año 2.012 y que está destinado a los empleados del servicio. Esta postergada iniciativa contribuirá al desarrollo humano y profesional de los empleados e impactará en el fortalecimiento de las capacidades institucionales del Ministerio Público.

Se ha planificado un conjunto de Cursos en el área de la capacitación técnico y científicas en distintas áreas de las ciencias forenses con la finalidad de perfeccionar el desempeño de las labores cotidianas del Cuerpo de Investigaciones Fiscales y las necesidades del crecimiento del Ministerio Público.

Se ha propuesto una serie de cursos para el perfeccionamiento de los sistemas informáticos consideradas prioritarias del Departamento de Informática, atendiendo a las nuevas políticas de descentralización de las unidades fiscales.

Las necesidades puntuales de actualización y perfeccionamiento en la Mediación como también en el área de victimología se incluyeron en consideración de la creciente importancia de las formas alternativas de resolución de conflicto como la necesaria asistencia a las víctimas de delito en el Ministerio Público.

Acompañando el fortalecimiento del Área de Administración se prevén Cursos especiales para esta Unidad atendiendo a las características y funcionalidades que desarrollan.

Atento al avanzado estado del tratamiento de la Reforma del Código Civil que repercutirá de una manera sumamente sustancial la labor de los operadores del

Ministerio Público, se prevé un Posgrado universitario sobre la reforma del Código Civil, conforme un convenio suscripto en 2.013 con el Rectorado de la Universidad Nacional de Salta.

Finalmente, en el año 2.014 se ha planificado incorporar un conjunto de actividades que permita acompañar y sostener el proceso de reforma penal ya iniciado en el 2.012 que se desarrolla en la provincia mediante capacitaciones, talleres y otras modalidades de formación, con mayor énfasis en la última etapa a implementarse en el interior.

Asimismo, se prevé acompañar el proceso de desfederalización de la materia de estupefacientes a través de actividades académicas dirigidas a los diversos sectores de la administración de justicia incididos por la modificación legislativa.

LISTADO DE ACTIVIDADES

DENOMINACIÓN	UNIDAD EJECUTORA
Capacitación y Formación	Ministerio Público

METAS Y PRODUCCIÓN BRUTA
ACTIVIDAD: Capacitación y Formación

META CONCEPTUAL	UNIDAD DE MEDIDA	META FÍSICA
Actividades de Capacitación y Formación con Cursos para:	Curso	184
Empleados, Magistrados, Funcionarios, profesionales y técnicos del Ministerio Público		Capacitación Empleados 132 Formación Jóvenes Profesionales 25 Capacitación Magistrados, Funcionarios, Profesionales y Técnicos 27
Actividades de Apoyo a la mejora de la Gestión	Informe	20

INDICADORES DE GESTIÓN

Índice de Eficiencia

Unidad de Medida del Producto	Unidad de Medida del Insumo	Coeficiente de Insumo Producto
Cursos de Capacitación y Formación	Unidades Monetarias Invertidas	Costo por Curso
Cursos de Capacitación y Formación	Asistentes a cada uno	Promedio de Asistencia por Curso

Índice de Eficacia

Relación Porcentual entre los Cursos efectivamente realizados y lo planificado (la relación óptima debe ser del 90% salvo situaciones especiales o externas o internas que pueden modificar el cumplimiento del plan anual de actividades).

Relación Porcentual entre los Informes de Gestión efectivamente realizados y lo planificado (la relación óptima debe ser del 80% salvo situaciones especiales o externas o internas que pueden modificar el cumplimiento del plan anual de actividades).

JURISDICCIÓN:
AUDITORÍA GENERAL DE LA PROVINCIA

**AUDITORÍA GENERAL DE LA
PROVINCIA**



CA - Auditar Organismos Públicos

FUNCIONES, COMPETENCIAS Y POLÍTICA PRESUPUESTARIA

La Auditoría General de la Provincia, creada por el art. 169 de la Constitución Provincial y parte integrante del Sistema de Control no Jurisdiccional establecido por Ley 7.103, es el Órgano Rector del Control Externo Posterior de la Hacienda Pública Provincial y Municipal.

Es un órgano extrapoder que de acuerdo al artículo 31 de la Ley 7.103 informa en el ámbito de la Legislatura Provincial, con independencia funcional, administrativa y financiera.

Corresponde a la misma la Fiscalización y Auditoría de la Gestión Económica, Financiera, Patrimonial, Presupuestaria y Operativa y, en tanto resulte de aplicación, la evaluación de los aspectos referentes a la protección del Medio Ambiente.

Así también le corresponde la comprobación de la observancia por la Administración Pública Provincial y Municipal de los principios de Legalidad, Eficiencia, Eficacia y Economía.

Quedan comprendidos en el ámbito de control:

- Hacienda Pública Provincial y Municipal, cualquiera fuera la modalidad de organización de los organismos comprendidos en las mismas.
- Empresas y Sociedades del Estado.
- Entes Reguladores de los Servicios Públicos.
- Entes Privados adjudicatarios de los Servicios Públicos Privatizados en cuanto a las obligaciones emergentes de los respectivos contratos.
- Cualquier otro Ente Público.

Por otro lado debe intervenir en las rendiciones de las Cooperadoras Asistenciales de toda la Provincia, debido a que la Ley Provincial N° 7.560, que modifica el Art. 8° de la Ley N° 5.335 de Cooperadoras Asistenciales, estableció que las mismas "deberán rendir cuentas de su administración a la Auditoría General de la Provincia".

Los informes de la Auditoría General de la Provincia incluyen las observaciones derivadas de la tarea de control y las recomendaciones que propician las acciones correctivas necesarias, en los casos que resulten pertinentes, para contribuir a mejorar

la gestión de la Hacienda Pública. Además procede al seguimiento de dichas recomendaciones a fin que la tarea de Control sea efectiva, ya que con esta acción se verifica que la acción correctiva se haya llevado a cabo.

Dichos informes se publican en la página web oficial, cumpliendo de ese modo con el compromiso de contribuir a la transparencia de los actos públicos, siendo la opinión pública y el ciudadano el destinatario directo de la labor. Se publican de la misma forma los objetivos institucionales y el resultado de su accionar como capacitación, interacción con otros organismos de control público, actos oficiales, entre otros.

La Auditoría General de la Provincia capacita permanentemente a su personal, a fin que se mantenga el nivel altamente técnico que requiere la labor de control y la gestión administrativa que apuntala toda la organización de modo eficiente, económica y conforme a la legislación vigente.

La Auditoría General de la Provincia contribuye con su accionar al mantenimiento del Estado de derecho y al fortalecimiento de las instituciones; velando por el respeto a la Constitución, Leyes y Normativa vigente.

Para el Ejercicio 2.014 la Auditoría General de la Provincia se propone continuar la política de ordenamiento de la estructura de Recursos Humanos, propendiendo el desempeño eficiente y eficaz de su personal mediante el apoyo hacia la capacitación permanente, así como también asistir la buena utilización de los recursos financieros y materiales limitados, en sintonía con los lineamientos generales del Estado en materia de contención del gasto, pero sin resignar el cumplimiento de su Plan de Acción de Auditoría y Control conforme a la legislación vigente. Para ello, se pondrá énfasis en:

- Posicionar a la Auditoría General de la Provincia a nivel provincial, nacional e internacional a través de la participación de su personal en diferentes actividades de capacitación y divulgación científica vinculada al Control Público.
- Hacer operativos los Convenios de Colaboración Técnica con Organismos de Control Público Provincial, Nacional e Internacional, destinados a tareas de difusión y capacitación técnica de los recursos humanos de la Auditoría General de la Provincia de Salta.

- Difundir la actividad científica vinculada al Control Público desarrollada por la AGPS mediante la edición de una revista, en el ámbito provincial, municipal, nacional e internacional.
- Actualizar los recursos tecnológicos del hardware y software de última generación.
- Impulsar la seguridad informática de la AGPS como una herramienta de minimización de los riesgos internos y externos.
- Digitalizar los legajos permanentes de la AGPS a fin de agilizar las tareas internas de programación.
- Actualizar el acervo bibliográfico impreso y digital necesario para el apoyo operativo y funcional.
- Impulsar el proyecto de un edificio propio para la AGPS, a fin de ofrecer a sus integrantes la infraestructura necesaria para el desempeño eficaz y eficiente de las tareas diarias, como así también la futura disminución de sus gastos corrientes.
- Aportar a la transparencia de las operaciones de la Hacienda Pública, ofreciendo al ciudadano y a la opinión pública el acceso permanente a los informes de Auditoría publicados en su página web, como así también la actividad institucional.

CURSO DE ACCIÓN: Auditar Organismos Públicos

Unidad Ejecutora: Auditoría General de la Provincia - Comisiones de Supervisión

DESCRIPCIÓN DEL CURSO DE ACCIÓN

La Auditoría General de la Provincia de Salta (AGPS) es el órgano rector de control externo del Sector Público Provincial, cuenta con rango constitucional y tiene a su cargo el control técnico de la Hacienda Pública Provincial y Municipal, incluyendo sus organismos centralizados y descentralizados, cualquiera fuese su modalidad de organización, Empresas y Sociedades del Estado, Entes Reguladores de los Servicios Públicos, cualquiera fuese su modalidad de organización, y cualquier otro Ente Público.

También es competente en materia de control del cumplimiento de las obligaciones de los Entes Privados en cuanto a las obligaciones emergentes de los respectivos contratos.

Interviene en las rendiciones de cuentas de Cooperadoras Asistenciales en los términos del Art. 8° de la Ley 5.335, modificada por Ley 7.560.

El control es posterior e incluirá:

- El examen de la Cuenta General del Ejercicio correspondiente al ejercicio inmediato anterior referente a la Administración Pública Provincial y de los Municipios como eje central del accionar de éste Organismo de Control, remitiendo dicho informe a la Legislatura, a los respectivos Concejos Deliberantes, aconsejando su aprobación, observación o desaprobación. Una vez cumplida dicha remisión, estos informes se publicarán, por el término de un (1) día en el Boletín Oficial. A tales fines tanto el Poder Ejecutivo Provincial como los Ejecutivos Municipales deberán poner a disposición de la Auditoría General de la Provincia, la Cuenta General del Ejercicio o la Cuenta de Percepción e Inversión de Fondos Públicos y los Estados Contables que se elaboran en la Administración Pública Provincial y Municipal, antes del 30 de junio de cada año.
- Dentro del accionar institucional permanente se encuentra la fiscalización y auditoría de la gestión financiera, económica, patrimonial, presupuestaria y operativa; cuando resulte aplicable la evaluación de los aspectos referentes a la protección del medio ambiente por las entidades controladas, así como la

comprobación de la observancia, por la Administración Pública Provincial y Municipal, de los principios de legalidad, economía, eficiencia y eficacia.

- Auditorías financieras, de legalidad, de gestión de las entidades bajo su control, así como la auditoría y evaluación de los programas, proyectos y operaciones financiadas con fondos propios de la Provincia o provenientes de financiamiento nacional o internacional, para su inversión en la Provincia, como así también el control de los ingresos públicos, cualquiera sea su origen, mediante la ejecución de auditorías y la elaboración de los respectivos informes.
- Realizará la ejecución de los Proyectos de Auditoría y Control previstos en el Programa de Acción Anual elaborado de acuerdo a lo establecido en el Art. 33 de la Ley 7.103 que permitan alcanzar los objetivos enunciados en la Constitución Provincial. Sin perjuicio de ello se incluirán las siguientes:
 1. Auditorías de emergencia no previstas en el Programa de Acción Anual de Auditorías y Control.
 2. Auditorías a incorporarse por denuncia de terceros no previstas en el Programa de Acción Anual de Auditorías y Control, de conformidad con lo dispuesto en la Resolución N° 52/01 AGPS.
 3. Auditorías por decisión del Colegio de Auditores Generales.
 4. Auditorías de Seguimiento.
 5. Auditorías en cumplimiento del Convenio Marco y Operativo celebrado con la Red Federal de Control Público.
 6. Intervenciones previstas en el Art 8° de la Ley 5.335, modificada por Ley 7.560 en el año 2.009.
 7. Auditorías y Certificación en cumplimiento de Convenios Especiales (Resoluciones AGPS N° 01/02 y N° 30/03)

LISTADO DE ACTIVIDADES

DENOMINACIÓN	UNIDAD EJECUTORA
Control Externo y Posterior	Auditoría General de la Provincia – Comisiones de Supervisión

METAS Y PRODUCCIÓN BRUTA
ACTIVIDAD: Control Externo y Posterior

META CONCEPTUAL	UNIDAD DE MEDIDA	META FÍSICA
Control Externo y Posterior de la Hacienda Pública Provincial y Municipal	Informe	245

INDICADORES DE GESTIÓN

Índice de Eficiencia

Unidad de Medida del Producto	Unidad de Medida del Insumo	Coeficiente de Insumo Producto
Informes Emitidos (Publicados en la web oficial e incluidos en los Proyectos del Programa de Acción Anual de Auditorías y Control)	Costo Total de la Auditoría General de la Provincia	Costo por Informe Emitido
Informes Emitidos	Horas de Trabajo de Campo	Horas de Trabajo Reales por Informe Emitido

Índice de Eficacia

Porcentaje de Informes de Auditoría emitidos respecto a los planificados (La relación entre cantidad de Informes emitidos y la cantidad aprobada por el “Programa de Acción Anual” debe acercarse infinitamente a uno)

ENTIDAD:

DIRECCIÓN DE VIALIDAD DE SALTA



FUNCIONES, COMPETENCIAS Y POLÍTICA PRESUPUESTARIA

La Dirección de Vialidad de Salta es un Organismo Descentralizado cuyo objetivo primario, fijado por Ley 3.383, modificada por Ley 6.843, es la administración de la red de caminos provinciales y en las nacionales y municipales cuando así se convenga.

La administración se efectúa realizando tareas de mantenimiento, mejoramiento y construcción necesarias para brindarle al usuario confortabilidad, seguridad en el tránsito y economía de transporte.

La Dirección ha identificado, en función del tránsito asociado a cada tramo de la red provincial, distintos sistemas de gestión que permiten atender tanto la rehabilitación periódica y programada del camino, como el mantenimiento rutinario de los mismos.

La Construcción también puede realizarse a través de contratos con empresas privadas.

La Conservación de la red se realiza a través de contratos con terceros, particularmente con municipios y por administración. Esta última función descentralizada en Regiones.

Además se concesionó la Ruta Nacional N° 9 de acceso a la ciudad de Salta, por convenio expreso con la Dirección Nacional de Vialidad, mediante concesión gratuita por sistemas de peaje por 25 años de plazo a la empresa AUNOR S.A.

Los principales objetivos para el ejercicio 2.014 son:

- Continuar con la construcción de las obras de prosecución, iniciadas en el año 2.013, por contrato con terceros y por administración.
- Ejecutar la construcción de obras a licitar para el Ejercicio 2.014.
- Realizar el mantenimiento y conservación de rutina con personal propio.
- Llevar a cabo el mantenimiento por convenios a través del Sistema de Transferencias de Funciones Operativas.
- Continuar con el control de la concesión de la ruta nacional N° 9.

CURSO DE ACCIÓN: Mantenimiento Vial

Unidad Ejecutora: D.V.S. - Departamento Mantenimiento Vial

DESCRIPCIÓN DEL CURSO DE ACCIÓN

Conservación y Mantenimiento de la red de caminos provinciales, dividida en Región Oeste, Sur, Este, de una longitud total de 7.139,70 Km.

También se prevé la construcción de obras adicionales por administración.

El curso de acción de Mantenimiento Vial, es el principal objetivo de la Dirección de Vialidad de Salta.

Esta actividad de conservación tiene directa relación con una buena vía de comunicación provincial, tanto a nivel de la producción que debe distribuirse como a nivel turístico.

LISTADO DE PROYECTOS

DENOMINACIÓN	UNIDAD EJECUTORA
Mantenimiento por Terceros	Departamento Mantenimiento Vial
Mantenimiento por Terceros Privados	Departamento Mantenimiento Vial
Mantenimiento por Administración	Departamento Mantenimiento Vial

METAS Y PRODUCCIÓN BRUTA
PROYECTO: Mantenimiento por Terceros

META CONCEPTUAL	UNIDAD DE MEDIDA	META FÍSICA
Conservación de Caminos por Transferencias Operativas (Municipios)	Km.	1.857,14

INDICADORES DE GESTIÓN

Índice de Eficiencia

Unidad de Medida del Producto	Unidad de Medida del Insumo	Coeficiente de Insumo Producto
Km. de Camino Conservado	Costo Insumos (Personal, Bienes de consumo, etc.)	Costo por Km. de Camino Conservado

Índice de Eficacia

Porcentaje de Kilómetros Conservados sobre el total de caminos a conservar en el año.

METAS Y PRODUCCIÓN BRUTA
PROYECTO: Mantenimiento por Terceros Privados

META CONCEPTUAL	UNIDAD DE MEDIDA	META FÍSICA
Conservación de Caminos por Entidades Privadas	Km.	50

INDICADORES DE GESTIÓN

Índice de Eficiencia

Unidad de Medida del Producto	Unidad de Medida del Insumo	Coeficiente de Insumo Producto
Km. de Camino Conservado	Costo Insumos (Personal, Bienes de consumo, etc.)	Costo por Km. de Camino Conservado

Índice de Eficacia

Porcentaje de Kilómetros Conservados sobre el total de caminos a conservar en el año.

METAS Y PRODUCCIÓN BRUTA
PROYECTO: Mantenimiento por Administración

META CONCEPTUAL	UNIDAD DE MEDIDA	META FÍSICA
Conservación de Caminos por Administración	Km.	7.139,70

INDICADORES DE GESTIÓN

Índice de Eficiencia

Unidad de Medida del Producto	Unidad de Medida del Insumo	Coeficiente de Insumo Producto
Km. de Camino Conservado	Costo Insumos (Personal, Bienes de consumo, etc.)	Costo por Km. de Camino Conservado

Índice de Eficacia

Porcentaje de Kilómetros Conservados sobre el total de caminos a conservar en el año.

CURSO DE ACCIÓN: Construcciones D.V.S.

Unidad Ejecutora: D.V.S. - Departamento Obras y Servicios

DESCRIPCIÓN DEL CURSO DE ACCIÓN

Por medio de este curso de acción se desarrollan actividades y tareas conducentes a llevar a cabo la ejecución de las obras proyectadas para el ejercicio 2.014, principalmente, a través de contratos con empresas privadas.

LISTADO DE PROYECTOS

DENOMINACIÓN	UNIDAD EJECUTORA
Obras Viales	Dpto. Construcciones y Mejoramiento

PROYECTO Obras Viales **LISTADO DE OBRAS**

DENOMINACIÓN	UNIDAD EJECUTORA
Avda. Circunvalación Sureste L=8,4 Km. L=19,2 Km.	Dpto. Construcciones y Mejoramiento
Variante R.P. N° 28 San Lorenzo L=3,3 Km. Proyecto y Ejecución de obra básica, de arte y pavimento	Dpto. Construcciones y Mejoramiento
R. P. N° 36 Tr. Rosario de Lerma Emp. R. N. N° 68 Obras Básicas, Base estab., carpeta asfáltica y obras de arte menores L=11267 Km.	Dpto. Construcciones y Mejoramiento
Ruta Provincial N° 54 obras básicas y de arte menores L=122 Km. L=26 Km. enripiado	Dpto. Construcciones y Mejoramiento
R.P. N° 47 Emp. R. N. N° 68 Coronel Moldes – Dique Cabra Corral Repavimentación 26,1 Km.	Dpto. Construcciones y Mejoramiento

DENOMINACIÓN	UNIDAD EJECUTORA
R.P. N° 33 Piedra del Molino – Cajoncillo protección de taludes y cunetas. Gaviones de piedra embolsad 4x1x1 m 763m3 colch de piedra embolsada espesor 3.600 m2 y membrana geotextil 5.126 m2	Dpto. Construcciones y Mejoramiento
R.P. N 15 Puente y acceso a la Cañada, Puente 25m Accesos 200 m.	Dpto. Construcciones y Mejoramiento
Avda. Circunvalación Juan XXIII proyecto y Ejecución de Pavimentación con calzada de hormigón L=1,985 Km..	Dpto. Construcciones y Mejoramiento
R. P. N° 28 Nudo empalme con Autopista Circunvalación Oeste y Nudo Empalme con R.P. N° 115-S Proy. y Ejecución de obra 12.116m2.	Dpto. Construcciones y Mejoramiento
Pavimento Acceso a Rosario de la Frontera (Avenida Palau)	Dpto. Construcciones y Mejoramiento

DENOMINACIÓN	UNIDAD EJECUTORA
R. P. N° 5 El Chaguaral – La Estrella Reconstrucción y Repaviment. L=28 Km.	Dpto. Mantenimiento Vial
R.P. N° 13 La Unión – Rivadavia Banda Sur Programa 103,466 a151760 Pavimentación	Dpto. Mantenimiento Vial

METAS Y PRODUCCIÓN BRUTA

OBRA: Avda. Circunvalación Sureste L=8,4 Km. L= 19,2 Km.

META CONCEPTUAL	UNIDAD DE MEDIDA	META FÍSICA
Construcción Autopista Circunvalación Sureste	Km.	0,08

INDICADORES DE GESTIÓN

Índice de Eficiencia

Unidad de Medida del Producto	Unidad de Medida del Insumo	Coefficiente de Insumo Producto
Km. Camino Construido	Inversión Total	Costo por Km. de Camino Construido

Índice de Eficacia

Porcentaje de Km. de Camino Construido en el tiempo previsto.

METAS Y PRODUCCIÓN BRUTA

OBRA: Variante R. P. N° 28 San Lorenzo L= 3,3 Km. Proyecto y Ejecución de obra básica, de arte y pavimento

META CONCEPTUAL	UNIDAD DE MEDIDA	META FÍSICA
Construcción de Variante Pavimentada R. P. N° 28	Km.	0,08

INDICADORES DE GESTIÓN

Índice de Eficiencia

Unidad de Medida del Producto	Unidad de Medida del Insumo	Coefficiente de Insumo Producto
Km. Variante Pavimentada	Inversión Total	Costo por Km. de Variante Pavimentada

Índice de Eficacia

Porcentaje de Variante Pavimentada en el tiempo previsto.

METAS Y PRODUCCIÓN BRUTA

OBRA: R. P. N° 36 Tramo Rosario de Lerma Emp. R. N° 68. Obras Básica, base estabilizada, carpeta asfáltica y obras de arte menores L=11,267 Km.

META CONCEPTUAL	UNIDAD DE MEDIDA	META FÍSICA
Pavimentación Ruta Provincial N° 36	Km.	0,58

INDICADORES DE GESTIÓN

Índice de Eficiencia

Unidad de Medida del Producto	Unidad de Medida del Insumo	Coefficiente de Insumo Producto
Km. de Camino Pavimentado	Inversión Total	Costo por Km. de Camino Pavimentado

Índice de Eficacia

Porcentaje de Km. de Camino Pavimentado en el tiempo previsto.

METAS Y PRODUCCIÓN BRUTA

OBRA: R. P. N° 54 Obra Básica y de Arte menores L=122km L=26Km de enripiado.

META CONCEPTUAL	UNIDAD DE MEDIDA	META FÍSICA
Construcción camino pavimentado R.P. N° 54	Km.	12,39

INDICADORES DE GESTIÓN

Índice de Eficiencia

Unidad de Medida del Producto	Unidad de Medida del Insumo	Coefficiente de Insumo Producto
Km. de Camino Enripiado	Inversión Total	Costo por Km de Camino Enripiado

Índice de Eficacia

Porcentaje de Km. de Camino Enripiado en el tiempo previsto.

METAS Y PRODUCCIÓN BRUTA

**OBRA: R. P. N° 47 Empalme R. N. N° 68 Coronel Moldes – Dique Cabra Corral
Repavimentación 26,1 Km.**

META CONCEPTUAL	UNIDAD DE MEDIDA	META FÍSICA
Repavimentación Ruta Provincial N° 47	Km.	1,84

INDICADORES DE GESTIÓN

Índice de Eficiencia

Unidad de Medida del Producto	Unidad de Medida del Insumo	Coeficiente de Insumo Producto
Km. de Camino Repavimentado	Inversión Total	Costo por Km. de Camino Repavimentado

Índice de Eficacia

Porcentaje de Km. de Camino Repavimentado en el tiempo previsto.

METAS Y PRODUCCIÓN BRUTA

**OBRA: R. P .Nº 33 Piedra del Molino – Cajoncillo protección de taludes y cunetas.
Gaviones de piedra embolsad 4x1x1 m. 763 m3, colchoneta de piedra embolsada
espesor 3.600 m2 y membrana geotextil 5.126 m2.**

META CONCEPTUAL	UNIDAD DE MEDIDA	META FÍSICA
Asegurar Transitabilidad en la R. P. Nº 19	Mt.3 gaviones	442,41

INDICADORES DE GESTIÓN

Índice de Eficiencia

Unidad de Medida del Producto	Unidad de Medida del Insumo	Coefficiente de Insumo Producto
Mts3. de gaviones construido	Inversión Total	Costo por Mts3. de Gaviones construido

Índice de Eficacia

Porcentaje de Mts3. de Gaviones Construido en el tiempo previsto.

METAS Y PRODUCCIÓN BRUTA

OBRA: R. P. N° 15 Puente y acceso a La Cañada. Puente 25m Accesos 200m.

META CONCEPTUAL	UNIDAD DE MEDIDA	META FÍSICA
Asegurar Transitabilidad R .P. N° 15	Mt.	2,20

INDICADORES DE GESTIÓN

Índice de Eficiencia

Unidad de Medida del Producto	Unidad de Medida del Insumo	Coefficiente de Insumo Producto
Mts. de Puente Construido	Inversión Total	Costo por Mts. de Puente Construido

Índice de Eficacia

Porcentaje de Mts. de Puente Construido en el tiempo previsto.

METAS Y PRODUCCIÓN BRUTA

OBRA: Avda. Circunvalación Juan XXIII proyecto y Ejecución de Pavimentación con calzada de hormigón L=1,985 Km.

META CONCEPTUAL	UNIDAD DE MEDIDA	META FÍSICA
Pavimentación Avda. Circunvalación Juan XXIII	Km.	1,87

INDICADORES DE GESTIÓN

Índice de Eficiencia

Unidad de Medida del Producto	Unidad de Medida del Insumo	Coefficiente de Insumo Producto
Km. de Camino Pavimentado	Inversión Total	Costo por Km. de Camino Pavimentado

Índice de Eficacia

Porcentaje de Km. de Camino pavimentado en el tiempo previsto.

METAS Y PRODUCCIÓN BRUTA

OBRA: R.P. N° 28 Nudo empalme con Autopista Circunvalación Oeste y Nudo empalme con R.P. N° 115-S Proyecto y Ejecución de obra 12.116m2.

META CONCEPTUAL	UNIDAD DE MEDIDA	META FÍSICA
Construcción nudo empalme R.P. N° 28	Mt.2	10,718

INDICADORES DE GESTIÓN

Índice de Eficiencia

Unidad de Medida del Producto	Unidad de Medida del Insumo	Coefficiente de Insumo Producto
Mts2. de nudo construido	Inversión Total	Costo por Mts2. de nudo construido

Índice de Eficacia

Porcentaje de Mts2. de Nudo Empalme construido en el tiempo previsto.

METAS Y PRODUCCIÓN BRUTA

OBRA: Pavimento Acceso a Rosario de la Frontera (Avenida Palau).

META CONCEPTUAL	UNIDAD DE MEDIDA	META FÍSICA
Construcción Camino Pavimentado	Km.	0,11

INDICADORES DE GESTIÓN

Índice de Eficiencia

Unidad de Medida del Producto	Unidad de Medida del Insumo	Coeficiente de Insumo Producto
Km. de Camino Pavimentado	Inversión Total	Costo por Km. de Camino Pavimentado

Índice de Eficacia

Porcentaje de Km. de Camino Pavimentado en el tiempo previsto

METAS Y PRODUCCIÓN BRUTA

**OBRA: R. P. N° 5 El Chaguaral – La Estrella Reconstrucción y Repavimentación
L=28 Km.**

META CONCEPTUAL	UNIDAD DE MEDIDA	META FÍSICA
Repavimentación R.P. N° 5	Km.	24,9

INDICADORES DE GESTIÓN

Índice de Eficiencia

Unidad de Medida del Producto	Unidad de Medida del Insumo	Coefficiente de Insumo Producto
Km. de Camino Repavimentado	Inversión Total	Costo por Km. de Camino Repavimentado

Índice de Eficacia

Porcentaje de Km. de Camino Repavimentado en el tiempo previsto.

METAS Y PRODUCCIÓN BRUTA

**OBRA: R.P. N° 13 La Unión – Rivadavia Banda Sur Prog. 103,466 a 151760
Pavimentación Long 48,4 Km.**

META CONCEPTUAL	UNIDAD DE MEDIDA	META FÍSICA
Construcción Camino Pavimentado R.P.N° 13	Km.	20

INDICADORES DE GESTIÓN

Índice de Eficiencia

Unidad de Medida del Producto	Unidad de Medida del Insumo	Coeficiente de Insumo Producto
Km. de Camino Pavimentado	Inversión Total	Costo por Km. de Camino Pavimentado

Índice de Eficacia

Porcentaje de Km. de Camino Pavimentado en el tiempo previsto.

ACTIVIDAD CENTRAL: Gestión Central

Unidad Ejecutora: D.V.S. - Departamento Financiero - Contable

DESCRIPCIÓN DE LA ACTIVIDAD CENTRAL

A través de esta Actividad Central se realizan Actividades Administrativas y Técnicas Centralizadas que asisten a la gestión de Mantenimiento de la Red Provincial de Caminos y la Construcción de Nuevas Redes Camineras.

ENTIDAD:

INSTITUTO PROVINCIAL DE VIVIENDA



FUNCIONES, COMPETENCIAS Y POLÍTICA PRESUPUESTARIA

El Instituto Provincial de Vivienda (I.P.V.) es el organismo administrador, en la provincia de Salta, de los recursos creados por Ley 21.581 del año 1.977. Fue creado por Ley Provincial 5.167 del mismo año, su modificatoria 5.963, su ratificatoria Ley 7.130 y las disposiciones de la Ley 6.844.

Durante los 37 años de su existencia, fue el ejecutor de los programas habitacionales realizados con recursos del Fondo Nacional de la Vivienda en la Provincia de Salta.

Las políticas plasmadas en el plan de operaciones del organismo tienen como objetivo primordial la multiplicación de soluciones habitacionales en todo el territorio provincial, optimizando la utilización de los recursos disponibles, tanto financieros como humanos y técnicos.

El I.P.V. se encuentra en condiciones de brindar respuesta a necesidades habitacionales urgentes, derivadas de contingencias generadas por fenómenos meteorológicos, brindando soluciones a la demanda de vivienda de grupos damnificados.

CURSO DE ACCIÓN: Demanda Libre

Unidad Ejecutora: I.P.V. – Coordinación Técnica

DESCRIPCIÓN DEL CURSO DE ACCIÓN

Abarca todos los programas y proyectos que tienen por objeto proporcionar vivienda a familias con capacidad de pago de una cuota mínima, que no pueden acceder al mercado hipotecario bancario.

Atiende la demanda de aquella población que no posee vivienda propia y constituye un grupo familiar estable con inscripción en este organismo.

En el proceso de selección se reservan cupos para atender casos especiales, tales como grupos familiares con algún integrante discapacitado, docentes, fuerzas de seguridad, ex – Combatientes de Malvinas, entre otros.

La demanda total activa se atiende con los Programas Habitacionales definidos en el Presupuesto Nacional, respondiendo a objetivos plurianuales.

Se financian con fondos nacionales y contraparte de recursos propios y aportes, en caso de ser necesario, del gobierno provincial.

Las viviendas se entregan con todos los servicios habilitados y la infraestructura necesaria para su adecuado funcionamiento.

LISTADO DE PROYECTOS

DENOMINACIÓN	UNIDAD EJECUTORA
Demanda Libre	I.P.V. – Coordinación Técnica

METAS Y PRODUCCIÓN BRUTA
PROYECTO: Demanda Libre

META CONCEPTUAL	UNIDAD DE MEDIDA	META FÍSICA
Construcción de Unidades Habitacionales (Totales)	Unidad Habitacional	1.645
Iniciar la Construcción de Unidades Habitacionales	Unidad Habitacional Iniciada	1.194

INDICADORES DE GESTIÓN

Índice de Eficiencia

Unidad de Medida del Producto	Unidad de Medida del Insumo	Coefficiente de Insumo Producto
Unidad Habitacional	Cantidad Total de Obreros por Total de Unidades Habitacionales	Obreros por Unidad Habitacional
Unidad Habitacional	m ² Construidos Totales	m ² por Unidad Habitacional
Unidad Habitacional Iniciada	Cantidad Total de Obreros por Total de Unidades Habitacionales Iniciadas	Obreros por Unidad Habitacional Iniciada
Unidad Habitacional Iniciada	m ² Construidos Totales	m ² por Unidad Habitacional Iniciada

Índice de Eficacia

Porcentaje de reducción de la Demanda Libre.

Porcentaje de Unidades Habitacionales Construidas respecto las previstas.

Porcentaje de Unidades Habitacionales Iniciadas respecto las previstas.

CURSO DE ACCIÓN: Operatorias Descentralizadas

Unidad Ejecutora: I.P.V. – Coordinación Técnica

DESCRIPCIÓN DEL CURSO DE ACCIÓN

Tiene por objeto atender la demanda de la población que, por sus ingresos, no reúne las condiciones para ser incluida en el padrón de postulantes de Demanda Libre. Esto es, sus ingresos son menores que el límite inferior de la categoría mencionada.

Es muy difícil cuantificar la cantidad total de demandantes, ya que en este Curso de Acción se incluyen créditos para refacción o ampliación de viviendas, construcción de módulos de completamiento, núcleos húmedos, viviendas para pobladores rurales y aborígenes y casos especiales que requieren urgente solución.

La demanda se atiende según las necesidades más urgentes detectadas y los pedidos de Municipios u otras Entidades.

LISTADO DE PROYECTOS

DENOMINACIÓN	UNIDAD EJECUTORA
Operatorias Descentralizadas	I.P.V. – Coordinación Técnica

METAS Y PRODUCCIÓN BRUTA
PROYECTO: Operatorias Descentralizadas

META CONCEPTUAL	UNIDAD DE MEDIDA	META FÍSICA
Construcción de Soluciones Habitacionales (Totales)	Solución Habitacional	601
Iniciar la Construcción de Soluciones Habitacionales	Solución Habitacional Iniciada	2.621

INDICADORES DE GESTIÓN

Índice de Eficiencia

Unidad de Medida del Producto	Unidad de Medida del Insumo	Coeficiente de Insumo Producto
Solución Habitacional Construida	Cantidad Total de Obreros por Total de Soluciones Habitacionales	Obreros por Solución Habitacional
Solución Habitacional Iniciada	Cantidad Total de Obreros por Total de Soluciones Habitacionales Iniciadas	Obreros por Solución Habitacional Iniciada

Índice de Eficacia

Porcentaje de Soluciones Habitacionales Construidas respecto las previstas.

Porcentaje de Soluciones Habitacionales Iniciadas respecto las previstas.

ENTIDAD:

INSTITUTO PROVINCIAL DE SALUD DE SALTA (I.P.S.S.)

**INSTITUTO PROVINCIAL DE
SALUD DE SALTA (I.P.S.S.)**



CA - Prestación de Servicio de Salud I.P.S.

FUNCIONES, COMPETENCIAS Y POLÍTICA PRESUPUESTARIA

El Instituto Provincial de Salud de Salta, como entidad autárquica, con personería jurídica, individualidad administrativa, económica y financiera, y capacidad como sujeto de derecho, con el alcance que el Código Civil establece para las personas jurídicas públicas, tiene como misión primaria la preservación de la salud de sus afiliados y beneficiarios destinando prioritariamente sus recursos a las prestaciones de atención de las mismas, como así también a la cobertura respecto de aquellas contingencias que pongan en riesgo la integridad psicofísica de ellos, todo a través de prestaciones de salud equitativamente integrales, financieras y técnicamente eficientes y razonablemente equilibradas.

Los principales objetivos propuestos son los siguientes:

- Optimizar los circuitos administrativos, fundamentalmente aquellos que involucren la atención de los afiliados y beneficiarios, con el objeto de reducir los tiempos de espera y asegurar la provisión en tiempo y forma del servicio requerido.
- Asignar de manera eficiente y equitativa los recursos disponibles, de manera tal de satisfacer en forma general la demanda y en la medida de lo posible ampliar la cobertura de nuevas prestaciones, incorporando prácticas no nombradas e implementando programas y campañas preventivas.
- Adecuar los lugares de trabajo en su aspecto edilicio para generar comodidad a los empleados durante el desempeño de sus funciones, a través de un programa de mantenimiento y refuncionalización de los edificios donde funcionan las dependencias de la obra social tanto de capital como del interior. Se iniciará el proyecto para la construcción de un nuevo edificio, a los efectos de unificar en un solo lugar las distintas oficinas de atención al público, administración.
- Revisión y análisis de los convenios firmados con prestadores de manera tal de lograr mejora en los servicios que los mismos brindan a los afiliados. Control y seguimiento de los programas de trabajo presentados por los prestadores en mejora de la calidad de atención a los afiliados.

- Fortalecer la descentralización con aperturas de nuevas becas de expendio en lugares estratégicos de la ciudad, con el objetivo de facilitar y mejorar la atención de los afiliados.
- Incorporar unidades de traslado a fin de dar cobertura a la creciente demanda con vehículos propios.
- Fomentar la capacitación permanente del personal en pos de mejorar la calidad de atención a los afiliados y optimizar los circuitos administrativos.
- Optimización del sistema informático a través de inversiones en hardware y software que permita mejorar la conectividad y la accesibilidad de los afiliados a los servicios brindados por la obra social.
- Creación de un sistema de cobertura interdisciplinario para la atención de los tratamientos de cáncer infante juvenil para pacientes oncológicos infantiles en cumplimiento de lo dispuesto por la Ley N° 7.786.
- Brindar cobertura total en el tratamiento y provisión de medicamentos a los afiliados que padezcan enfermedades oncológicas en cumplimiento a lo dispuesto por la Ley N° 7.783.
- Incorporar al nomenclador de prestaciones del I.P.S. los tratamientos vinculados a la reproducción asistida en el marco de lo regulado por la Ley Nacional N° 26.862, su decreto reglamentario y en los términos de la adhesión que lleve a cabo la provincia.
- Brindará cobertura en el tratamiento y provisión de medicamentos a los afiliados que padezcan trastornos generales del desarrollo (T.G.D.) en cumplimiento a lo dispuesto por la normativa vigente.

CURSO DE ACCIÓN: Prestación de Servicio de Salud I.P.S.

Unidad Ejecutora: Instituto Provincial de Salud de Salta

DESCRIPCIÓN DEL CURSO DE ACCIÓN

El Curso de Acción se encuentra focalizado principalmente a la actividad de prestar servicios de salud a la población comprendida por la Obra Social Provincial, planificando, reglamentando y administrando la promoción, prevención, reparación y rehabilitación de la salud de toda la masa de afiliados.

El Curso de Acción en procura de dar mejor atención a los afiliados contribuirá a la implementación de distintos procesos como los que se detallan a continuación:

- Reorganización administrativa.
- Instrucción del personal involucrado en los procesos de atención al afiliado.
- Orientar la conducción de las distintas áreas del I.P.S.S. al desempeño y resultado deseados en materia de calidad de los servicios que se brindan.
- Planificación, Organización, Dirección y Control de las funciones y tareas en cada área de trabajo.
- Adecuación a nuevas tendencias informáticas y tecnológicas.

LISTADO DE ACTIVIDADES

DENOMINACIÓN	UNIDAD EJECUTORA
Atención a Afiliados	Instituto Provincial de Salud de Salta

METAS Y PRODUCCIÓN BRUTA
ACTIVIDAD: Atención a Afiliados

META CONCEPTUAL	UNIDAD DE MEDIDA	META FÍSICA
Atención de Consultas de los Afiliados	Consulta	1.335.172
Efectuar Prácticas a Afiliados	Práctica	5.967.516

INDICADORES DE GESTIÓN

Índice de Eficiencia

Unidad de Medida del Producto	Unidad de Medida del Insumo	Coefficiente de Insumo Producto
Afiliados Atendidos	Costo Total de Atención	Costo de Atención por Afiliado
Consultas Atendidas	Costo de Atención Consultas	Costo de Atención por Consulta (Promedio)
Prácticas Efectuadas	Costo Total de Prácticas	Costo por Práctica (Promedio)

Índice de Eficacia

Porcentaje de Afiliados Atendidos sobre el total de Afiliados Demandantes del servicio.

Porcentaje de Consultas Atendidas respecto a las previstas.

Porcentaje de Prácticas Efectuadas respecto a las previstas.

ENTIDAD:

TOMOGRAFÍA COMPUTADA S.E.

TOMOGRAFÍA COMPUTADA S.E.



CA - Servicio de Diagnóstico por
Imágenes

FUNCIONES, COMPETENCIAS Y POLÍTICA PRESUPUESTARIA

La Misión primaria del ente es consolidar a la entidad como referente de diagnóstico por imágenes de alta complejidad para toda la comunidad, manteniendo los altos niveles de capacidad y rendimiento de sus equipos y personal, ejerciendo un rol de activo apoyo a las entidades vinculadas al sector salud del Estado Provincial.

El Servicio de Diagnóstico por Imágenes comprende los estudios realizados a través de la Tomografía Axial Computada (T.A.C.), Mamografías (MAMO) y Resonancia Magnética Nuclear (R.M.N.).

Aparte de su función principal de garantizar el acceso a los medios de diagnóstico por imágenes, entre los principales objetivos también se encuentran:

- Consolidar a la entidad como centro de formación y capacitación, propiciando además la activa participación en eventos de carácter científico a nivel provincial, regional, nacional e internacional.
- Colaborar con las autoridades de salud convirtiendo a la entidad en reguladora de políticas de salud en el área específica, optimizando la calidad de las prestaciones con la más alta tecnología al servicio de toda la comunidad.

CURSO DE ACCIÓN: Servicio de Diagnóstico por Imágenes

Unidad Ejecutora: Tomografía Computada S.E.

DESCRIPCIÓN DEL CURSO DE ACCIÓN

Es función principal y fundamental del organismo garantizar a toda la comunidad el acceso a los medios de diagnóstico por imágenes (Tomografía Axial Computada – T.A.C., Mamografías y Resonancia Magnética Nuclear – R.M.N.) optimizando los recursos humanos, técnicos, equipamiento y tecnología disponible.

El organismo con este Curso de Acción actúa como principal prestador de la demanda generada en la Obra Social Provincial y los Hospitales Públicos de la Provincia.

Garantiza la prestación para pacientes sin cobertura social, atendiendo Obras Sociales, Aseguradoras de Riesgo de Trabajo, Compañías de Seguros y Particulares, para financiar parcialmente los costos prestacionales.

Se procura con este Curso de Acción solucionar la necesidad de la población que de otra manera no podría acceder a los medios de diagnóstico por imágenes.

LISTADO DE ACTIVIDADES

DENOMINACIÓN	UNIDAD EJECUTORA
Servicio de Tomografía Axial Computada	Tomografía Computada S.E.
Servicio de Mamografía	Tomografía Computada S.E.
Servicio de Resonancia Magnética Nuclear	Tomografía Computada S.E.
Gestión Central	Tomografía Computada S.E.

METAS Y PRODUCCIÓN BRUTA
ACTIVIDAD: Servicio de Tomografía Axial Computada

META CONCEPTUAL	UNIDAD DE MEDIDA	META FÍSICA
Tomografías a Pacientes M.S.P. y Hospitales	Tomografía - M.S.P. y Hospitales	8.980
Tomografías a Pacientes I.P.S.S.	Tomografía - I.P.S.S.	2.658
Tomografías a Pacientes PAMI	Tomografía - PAMI	805
Tomografías a Pacientes UGP M.S.P. – PROFE	Tomografía - PROFE	1.968
Tomografías a Pacientes de Obras Sociales Varias y Particulares	Tomografía - Particulares y O.S.	1.474

INDICADORES DE GESTIÓN

Índice de Eficiencia

Unidad de Medida del Producto	Unidad de Medida del Insumo	Coefficiente de Insumo Producto
Estudios de Tomografías realizadas (T.A.C.) 15.885	Médicos Tomografistas 5	Estudios por Médico (promedio esperado 3.177)

Índice de Eficacia

Porcentaje de Atención de los Estudios de Tomografía Computada (T.A.C.) solicitados (100%).

METAS Y PRODUCCIÓN BRUTA
ACTIVIDAD: Servicio de Mamografía

META CONCEPTUAL	UNIDAD DE MEDIDA	META FÍSICA
Mamografías a Pacientes M.S.P. y Hospitales	Mamografía - M.S.P. y Hospitales	966
Mamografías a Pacientes I.P.S.S.	Mamografía - I.P.S.S.	2.106
Mamografías a Pacientes Obras Sociales Varias y Particulares	Mamografía - Particulares y O.S.	502

INDICADORES DE GESTIÓN

Índice de Eficiencia

Unidad de Medida del Producto	Unidad de Medida del Insumo	Coefficiente de Insumo Producto
Mamografías realizadas 3.574	Médico Especialista 1	Mamografías por Especialista (3.574 Mamografías por Especialista por Año)

Índice de Eficacia

Porcentaje de Atención de los Estudios de Mamografía solicitados (100%).

METAS Y PRODUCCIÓN BRUTA
ACTIVIDAD: Servicio de Resonancia Magnética Nuclear

META CONCEPTUAL	UNIDAD DE MEDIDA	META FÍSICA
Resonancia Magnética Nuclear a Pacientes M.S.P. y Hospitales	Resonancia - M.S.P. y Hospitales	2.280
Resonancia Magnética Nuclear a Pacientes I.P.S.S.	Resonancia - I.P.S.S.	1.947
Resonancia Magnética Nuclear a Pacientes PAMI	Resonancia - PAMI	205
Resonancia Magnética Nuclear a Pacientes Obras Sociales Varias y Particulares	Resonancia - Particulares y O.S.	1.714

INDICADORES DE GESTIÓN

Índice de Eficiencia

Unidad de Medida del Producto	Unidad de Medida del Insumo	Coefficiente de Insumo Producto
Estudios de Resonancia Magnética Nuclear realizadas 6.146	Médico Especialista 4	Estudios de Resonancia Magnética Nuclear por Especialista (promedio esperado 1.537)

Índice de Eficacia

Porcentaje de Atención de los Estudios de Resonancias solicitados (100%).

METAS Y PRODUCCIÓN BRUTA
ACTIVIDAD: Gestión Central

META CONCEPTUAL	UNIDAD DE MEDIDA	META FÍSICA
Estudios Realizados para Atender la Demanda	Estudio	25.605

INDICADORES DE GESTIÓN

Índice de Eficiencia

Unidad de Medida del Producto	Unidad de Medida del Insumo	Coefficiente de Insumo Producto
Turnos Asignados 22.356	Personal de Recepción 5	Turnos Asignados por Recepcionista (promedio esperado 4.471)
Estudios Facturados a Obras Sociales y Hospitales 24.840	Personal de Departamento de Facturación 3	Estudios Facturados a Obras Sociales y Hospitales por Personal de Dpto. de Facturación (promedio esperado 8.280)
Estudios Facturados a Particulares 765	Personal de Recepción 4	Estudios Facturados a Particulares por Recepcionista (promedio esperado 191)

Índice de Eficacia

Porcentaje de Atención de la Demanda (100%).

Porcentaje de Facturación de los Estudios Realizados (100%).

ENTIDAD:

ENTE REGULADOR DEL JUEGO DE AZAR (ENREJA)

**ENTE REGULADOR DEL JUEGO DE
AZAR (ENREJA)**



CA - Regulación del Juego de Azar en
la Provincia de Salta

FUNCIONES, COMPETENCIAS Y POLÍTICA PRESUPUESTARIA

La Misión primaria del Organismo es la Regulación del Juego de Azar en todas sus formas, con plena capacidad para actuar de conformidad con las normas de derecho público y privado.

El Ente es un Organismo Autárquico que organiza, administra, reglamenta y controla todos los juegos y apuestas de azar en el ámbito de la provincia, siendo la única autoridad de aplicación de las Leyes 7.020 y 7.133, llevando adelante una gestión en proximidad a todos los sectores, la empresa prestadora de servicio, la red comercial, los usuarios de juegos y la comunidad en su conjunto para asegurar una administración transparente y una gestión moderna y eficiente.

Con canales de comunicación e intercambio ágiles, el Ente busca difundir sus acciones en la sociedad.

Para ello se aboca a:

Regular el desarrollo, explotación y comercialización de los juegos de azar existentes en el ámbito de jurisdicción provincial y de aquellos que en el futuro fueren creados.

Autorizar o denegar la creación e implementación de las modalidades de juegos de azar en toda la provincia, como así también la aprobación de los reglamentos respectivos.

Proteger y asegurar la razonabilidad y proporcionalidad de las contraprestaciones debidas entre el licenciatario y el apostador.

Ejercer el poder de policía en todo lo referente a la administración y desarrollo del juego de azar en procura del estricto cumplimiento de las normas legales dictando los reglamentos que fueran menester y aplicando las sanciones que correspondieren.

Los Principales Objetivos del Organismo son:

- Contrarrestar el juego clandestino en todo el territorio provincial.
- Concientizar a la comunidad sobre la obligatoriedad de solicitar autorización para la realización de juegos de azar.

- Impulsar la divulgación del organismo en todas las esferas como Ente regulador y de control de todas las modalidades de Juegos de Azar.
- Divulgar que lo producido de los juegos debe ser volcado a obras de interés social y público.
- Inculcar en la comunidad que el propósito de creación de este organismo es el de defender sus intereses ante cualquier irregularidad o contingencia que se les presente ante los organizadores de los Juegos.
- Garantizar a los apostadores de Juegos de Azar el respeto de los reglamentos aprobados para cada uno de ellos.
- Divulgar el control que ejerce el Ente sobre la empresa licenciataria de los juegos respecto del cumplimiento de los objetivos de inversión y turísticos especificados en el pliego de la licitación correspondiente.

En particular para el año 2.014, el Ente continuará con:

Los controles sobre los Casinos de la Ciudad de Salta y Salas de Entretenimientos localizadas en el interior de la Provincia (Tartagal, Salvador Mazza, Orán, Cafayate, Rosario de la Frontera, Rosario de Lerma, Metán, Joaquín V. González, General Güemes, Las Lajitas, Colonia Santa Rosa, Pichanal, Embarcación y Gral. Mosconi), previéndose, de acuerdo al cronograma de apertura presentado por la licenciataria, el incremento de las mismas.

La Autorización de eventos a ser realizados por Clubes, Instituciones Religiosas, Educativas y otras.

El Control y Relevamiento a todas las Agencias y Subagencias de Tómbola en toda la Provincia (Capital e Interior).

La Capacitación con talleres y jornadas.

La Optimización del Sistema On Line para el Control de los Ingresos y Pago de premios de las máquinas tragamonedas instaladas en toda la Provincia.

La mejora del programa de prevención de la adicción al juego, mediante la línea telefónica gratuita 0800-55-58346 (juego) y Campañas Publicitarias sobre el tratamiento de las adicciones al juego.

CURSO DE ACCIÓN: Regulación del Juego de Azar en la Provincia de Salta

Unidad Ejecutora: Ente Regulador del Juego de Azar

DESCRIPCIÓN DEL CURSO DE ACCIÓN

El objetivo es lograr que la explotación y administración de los juegos de azar se ajusten a las pautas, procedimientos y condiciones fijadas en las Leyes 7.020 y 7.133, sus modificatorias y normas reglamentarias concordantes, a efecto que la población que desee realizar sus apuestas donde intervenga el azar, lo haga en un marco que asegure una correcta contraprestación entre el precio pactado y el premio a otorgar en caso de resultar beneficiario.

Para esto, las acciones a desarrollar se basarán en cinco ámbitos específicos:

- a) Control de la explotación del Juego que se otorgue por concesión, autorizando cada uno de ellos, su modalidad, reglamentación, cuadro de apuestas y pago de aciertos;
- b) Habilitación de Casinos y otras modalidades de Salas de Juegos, y su posterior control conforme a la reglamentación vigente. Control de los juegos que se desarrollan en los mismos, autorizando sus reglamentos, cuadro de apuestas y pagos de aciertos;
- c) Control y Fiscalización de las Sociedades de Capitalización y Ahorro;
- d) Autorización y Control del Juego de Azar desarrollado en organizaciones sin fines de lucro, únicas potencialmente capacitadas fuera de los concesionarios.
- e) Programa de Prevención de la adicción al juego.

Como servicio a la Sociedad, a través del Programa de Prevención de la Adicción al Juego, el Ente presta un servicio de orientación y ayuda gratuita a todas aquellas personas de la sociedad que padezcan de la adicción al juego (Ludopatías). Esta problemática no afecta a una clase social determinada y no hace sufrir sólo al paciente sino también a todo su entorno familiar y social. Este programa brinda atención personalizada y permanente con la implementación de una línea telefónica gratuita: 0800-55-58346 (juego).

LISTADO DE ACTIVIDADES

DENOMINACIÓN	UNIDAD EJECUTORA
Regulación del Juego de Azar en la Provincia de Salta	En.Re.J.A.

METAS Y PRODUCCIÓN BRUTA

ACTIVIDAD: Regulación del Juego de Azar en la Provincia de Salta

META CONCEPTUAL	UNIDAD DE MEDIDA	META FÍSICA
Control de Pesaje de Bolillas	Control	12
Inspecciones de Máquinas Tragamonedas y Azarosas	Máquina	1.605
Sorteos de Tómbola	Inspección	1.043
Viajes de Inspección al Interior de la Provincia	Viaje	200
Orientación, Asistencia, Acompañamiento y Asesoramiento al Jugador Compulsivo y Grupo Familiar a través de:		
Atención llamadas 0800	Intervención	150
Atención en Stands en Fiestas Patronales	Stand	10
Distribución de Folletos en Eventos	Folleto	14.000
Organización de Talleres en Esc. Secund.	Taller	70
Asistencia con Entrevistas en Clínicas	Entrevista	60
Campañas de Publicidad Gral.	Campaña	35

INDICADORES DE GESTIÓN

Índice de Eficiencia

Unidad de Medida del Producto	Unidad de Medida del Insumo	Coefficiente de Insumo Producto
Máquina Inspeccionada	Inspector - Auditor	Inspector - Auditor por Máquina Inspeccionada.(1 cada 268)

Unidad de Medida del Producto	Unidad de Medida del Insumo	Coefficiente de Insumo Producto
Inspección - Sorteos de Tómbola	Inspector - Auditor	Inspector - Auditor por Procedimientos (1 cada 66)
Control de Pesaje	Inspector - Auditor	Inspector - Auditor por Control de Pesaje (2 por Control)
Viaje de Inspección	Inspector - Auditor	Inspector - Auditor por Viaje de Inspección (2 por Viaje)
Intervenciones del Programa de Prevención de la Adicción al Juego	Equipo Interdisciplinario	Intervenciones por Equipos Interdisciplinarios (promedios)

Índice de Eficacia

Porcentaje de Cumplimiento de las Metas.

ENTIDAD:

**ENTE REGULADOR DE LOS SERVICIOS PÚBLICOS
(En.Re.S.P.)**

**ENTE REGULADOR DE LOS
SERVICIOS PÚBLICOS**



CA - Control de Calidad de los
Servicios Eléctricos, Agua Potable y
Desagües Cloacales

FUNCIONES, COMPETENCIAS Y POLÍTICA PRESUPUESTARIA

Compete al Ente disponer lo necesario para que los servicios actualmente existentes y los que se establezcan en el futuro, de jurisdicción provincial, se presten con los niveles de calidad exigibles, con protección del medio ambiente y con arreglo a tarifas debidamente aprobadas.

Las fuentes principales de financiación son las tasas de fiscalización y control a cargo de las prestatarias EDESA SA. y CoSAySa. S.A.

Para el ejercicio presupuestado se prevén los siguientes objetivos:

Profundizar los procesos regulatorios de los servicios públicos privatizados de jurisdicción provincial, en orden de asegurar la continuidad, regularidad, uniformidad, generalidad y obligatoriedad de los mismos.

Incrementar las auditorías sobre el plan de inversiones comprometido contractualmente por las empresas, verificando el monto de las obras, sus características técnicas y el grado de cumplimiento de los plazos comprometidos.

Verificar el grado de avance del plan de expansión de los distintos servicios, a fin de dotar de los mismos a aquellos sectores de la comunidad aún no asistidos.

Implementar acciones de educación y comunicación dirigidas a los usuarios, para garantizar su derecho a ser informado veraz y adecuadamente sobre las modalidades y características de los servicios, como así también de los demás derechos y obligaciones emergentes de sus condiciones de usuarios de los servicios públicos.

Consolidar la política de concertación con los municipios del Interior de la Provincia, en orden a expandir los servicios del organismo.

CURSO DE ACCIÓN.: Control de Calidad de los Serv. Eléct., Agua Pot. y Des. Cloacales

Unidad Ejecutora: En.Re.S.P. - Área Control de Calidad

DESCRIPCIÓN DEL CURSO DE ACCIÓN

El Área de Calidad Comercial y Técnica tiene a cargo la implementación y operación de la metodología de medición y control de los indicadores de calidad, que se controlan en las distintas etapas previstas en el contrato de concesión.

El Curso de Acción está previsto en la ley de creación del En.Re.S.P., toda vez que, entre las funciones asignadas a su Directorio, se incluye la de dictar los reglamentos necesarios para asegurar el cumplimiento de los servicios y la calidad, eficiencia, salubridad, continuidad y seguridad de las prestaciones propias de los mismos.

Con el Curso de Acción se pretende resolver cuestiones relacionadas con la calidad del aspecto técnico de los servicios públicos privatizados, a cuyos efectos se implementan controles sobre: a) Calidad del producto técnico suministrado, b) Calidad del servicio técnico prestado. El producto técnico suministrado, en el caso de la energía eléctrica, se refiere al nivel de tensión en el punto de alimentación y a las perturbaciones. Para el servicio de agua potable y desagües cloacales, se refiere a las características fisicoquímicas y bacteriológicas y de presión del agua potable, como así también a las características de los líquidos cloacales crudos y tratados, sus desbordes y estado de los sistemas de depuración. Con relación al servicio técnico, éste involucra a la frecuencia y duración de las interrupciones en el suministro.

La propuesta está orientada a que las Prestatarias cumplan con las exigencias establecidas en las normas de calidad del servicio, a cuyos efectos deberán realizar los trabajos e inversiones que estimen conveniente. El no cumplimiento de las pautas preestablecidas da lugar a la aplicación de multas, basadas en el perjuicio económico que le ocasiona al usuario recibir un servicio en condiciones no satisfactorias, cuyos montos se calculan de acuerdo a la metodología contenida en los respectivos regímenes sancionatorios.

LISTADO DE ACTIVIDADES

DENOMINACIÓN	UNIDAD EJECUTORA
Control de Calidad del Servicio Técnico Eléctrico	En.Re.S.P. - Área Control de Calidad
Control de Calidad del Servicio Técnico de Agua Potable y Desagües Cloacales	En.Re.S.P. - Área Control de Calidad

METAS Y PRODUCCIÓN BRUTA

ACTIVIDAD: Control de Calidad del Servicio Técnico Eléctrico

META CONCEPTUAL	UNIDAD DE MEDIDA	META FÍSICA
Inspección de los Centros de Distribución Eléctricos Fijos	Visita	30
Campañas de Medición de Equipos Móviles en cada uno de los Departamentos Eléctricos	Inspección	2

INDICADORES DE GESTIÓN

Índices de Eficiencia

Unidad de Medida del Producto	Unidad de Medida del Insumo	Coeficiente de Insumo Producto
Visitas Efectuadas	Inspector	Inspector por Visitas Efectuadas. (Un inspector por 15 inspecciones)
Inspecciones por año de Equipos Móviles	Inspector	Inspector por Equipo Móvil. (Un inspector por 50 equipos)

Índices de Eficacia

Porcentaje de cumplimiento de las Inspecciones en los Centros de Distribución Eléctricos Fijos, en la totalidad de la Provincia (100%).

Porcentaje de cumplimiento de las Campañas de Medición de los Equipos Móviles en la totalidad de los Departamentos Eléctricos de la Provincia (100%).

METAS Y PRODUCCIÓN BRUTA

ACTIVIDAD: Cont. de Calidad del Serv. Téc. de Agua Potable y Desagües Cloacales

META CONCEPTUAL	UNIDAD DE MEDIDA	META FÍSICA
Inspección de las Plantas Potabilizadoras de Aguas y Plantas de Tratamiento de Líquidos Cloacales	Inspección	2
Campañas de Control de las Redes de Distribución de Aguas Potables	Control	2.400 (200 por mes)

INDICADORES DE GESTIÓN

Índices de Eficiencia

Unidad de Medida del Producto	Unidad de Medida del Insumo	Coeficiente de Insumo Producto
Visitas efectuadas a Plantas	Inspector	Inspector por Visitas efectuadas a Planta. (Un inspector por Planta)
Inspecciones por mes de Redes de Distribución	Inspector	Inspector por Inspección. (Un inspector por 100 inspecciones por mes)

Índices de Eficacia

Porcentaje de cumplimiento de las Inspecciones en las Plantas Potabilizadoras y de tratamiento de Líquidos Cloacales en la Provincia (100%).

Porcentaje de cumplimiento de las Campañas de Control de las Redes de Distribución en la totalidad de la Provincia (100%).

ENTIDAD:

**INSTITUTO PROVINCIAL DE LOS PUEBLOS
INDÍGENAS DE SALTA (I.P.P.I.S.)**

**INSTITUTO PROVINCIAL DE LOS
PUEBLOS INDÍGENAS DE SALTA
(I.P.P.I.S.)**



CA - Desarrollo Pleno de los Pueblos
Indígenas

FUNCIONES, COMPETENCIAS Y POLÍTICA PRESUPUESTARIA

El Instituto Provincial de los Pueblos Indígenas de Salta, tiene una vinculación directa con el Poder Ejecutivo a través del Ministerio de Derechos Humanos para su funcionamiento (Ley 7.121, artículo 2º y Decreto 138/08). Los objetivos conforme lo previsto en el Artículo 1º de la mencionada Ley son:

- 1 - Promover el desarrollo indígena, respetando sus valores culturales propios.
- 2 - Desterrar la postración y la marginación de las comunidades indígenas.
- 3 - Promover el desarrollo económico – social y cultural.
- 4 - Adecuar las políticas en educación, salud, vivienda, y seguridad social y económica, de los pueblos indígenas.

Para el logro de estos objetivos, el Instituto define las siguientes políticas presupuestarias a seguir:

- Fortalecer la presencia institucional del I.P.P.I.S., en las Comunidades Aborígenes de la Provincia.
- Implementar actos tendientes al cumplimiento de trámites necesarios para la adjudicación, explotación y entrega definitiva en propiedad de las tierras públicas y privadas, que se expropien a tal fin.
- Promover el desarrollo económico de los indígenas mediante el apoyo directo en bienes y servicios a toda actividad lícita que los mismos realicen.
- Evaluar e impulsar el desarrollo de proyectos productivos y no productivos, en beneficio de las Comunidades.
- Realizar las gestiones pertinentes a los fines de poner a disposición de las Comunidades el asesoramiento técnico especializado que ellas requieran.
- Coordinar esfuerzos con instituciones educativas e implementar cursos de capacitación destinados a los Aborígenes.
- Otorgar Becas de Estudios y Asistencia a los jóvenes aborígenes del nivel terciario y universitario.
- Coordinar esfuerzos con los organismos correspondientes, a los fines de lograr incentivar la educación y promover la cultura en las comunidades aborígenes.
- Desarrollar programas de mejoramiento del hábitat de las comunidades aborígenes.
- Coordinar acciones con organismos provinciales y/o nacionales o cualquier otra institución estatal o privada, que contemplen en sus programas la construcción de viviendas a Comunidades aborígenes.

CURSO DE ACCIÓN: Desarrollo Pleno de los Pueblos Indígenas

Unidad Ejecutora: Instituto Provincial de los Pueblos Indígenas de
Salta

DESCRIPCIÓN DEL CURSO DE ACCIÓN

El curso de acción contribuye a promover el desarrollo pleno del indígena y sus comunidades, desterrar la postración y marginación de sus comunidades, promover el desarrollo económico, social y cultural, procurando la regularización dominial de sus territorios, promover un sistema educativo, coordinar acciones referidas a la salud, vivienda, seguridad social, recursos y patrimonio.

Para ello, en cumplimiento de los objetivos de la Ley 7.121 de creación del Instituto Provincial de los Pueblos Indígenas de Salta, las tareas del curso de acción se centrarán en:

Programar, reglamentar, organizar, gestionar y controlar todos los actos que se originen en cumplimiento de la Ley 7.121 y la consecución de sus objetivos.

Implementar, administrar y realizar toda clase de contratos, operaciones y negociaciones que resulten pertinentes para asistir a las Comunidades.

Representar a las comunidades indígenas y/o a sus integrantes ante entidades privadas o públicas, municipales, provinciales, nacionales o internacionales, en todo acto que se realice en beneficio de los mismos.

Coordinar con las distintas áreas de Gobierno y Entidades Privadas la aplicación y cumplimiento de la Ley 7.121.

LISTADO DE ACTIVIDADES

DENOMINACIÓN	UNIDAD EJECUTORA
Desarrollo Pleno de los Pueblos Indígenas	I.P.P.I.S.

METAS Y PRODUCCIÓN BRUTA
ACTIVIDAD: Desarrollo Pleno de los Pueblos Indígenas

META CONCEPTUAL	UNIDAD DE MEDIDA	META FÍSICA
Educación Superior para Alumnos Aborígenes (Terciarios y/o Universitarios)	Alumno	50
Asistencia en Salud	Paciente	1.100
Fortalecimiento Institucional	Comunidad Organizada	150
Impulsar Proyectos Productivos	Comunidad	50
Ayuda Social Directa	Familia	300

INDICADORES DE GESTIÓN

Índice de Eficiencia

Unidad de Medida del Producto	Unidad de Medida del Insumo	Coefficiente de Insumo Producto
Alumnos Terciarios y/o Universitarios	Unidades Monetarias Invertidas	Costo por Alumno
Pacientes Asistidos en Salud	Unidades Monetarias Invertidas	Costo por Paciente Asistido en Salud
Comunidades Organizadas Fortalecidas	Unidades Monetarias Invertidas	Costo por Comunidad Organizada Fortalecida
Proyectos Productivos Impulsados	Unidades Monetarias Invertidas	Costo por Proyecto
Familias Asistidas con Ayuda Social Directa	Unidades Monetarias Invertidas	Costo por Familia Asistida

Índice de Eficacia

Cantidad de Alumnos terciarios y/o universitarios que terminan el año respecto de los inscriptos.

Cantidad de Pacientes Asistidos en Salud respecto a la cantidad de pacientes que solicitan la asistencia.

Cantidad de Comunidades Organizadas Fortalecidas Institucionalmente respecto a lo previsto.

Cantidad de Proyectos Productivos desarrollados respecto a los solicitados.

Cantidad de Familias Asistidas respecto a las previstas.

ENTIDAD:

INSTITUTO DE MÚSICA Y DANZA DE LA PROVINCIA

**INSTITUTO DE MÚSICA Y DANZA DE
LA PROVINCIA**



CA - Conciertos de la Orquesta
Sinfónica y Fomento de la Danza

FUNCIONES, COMPETENCIAS Y POLÍTICA PRESUPUESTARIA

El Instituto de Música y Danza de la Provincia de Salta fue creado en el año 1.999, mediante la Ley Provincial N° 7.072.

Su creación responde al objetivo de preservar, promover y difundir el arte, la técnica musical y la danza en sus diferentes expresiones; capacitar y perfeccionar recursos humanos en dichas materias y ejecutar actividades y espectáculos de difusión dentro de la provincia, en el país y en el exterior.

El Instituto de Música y Danza es un organismo descentralizado y autárquico, bajo jurisdicción de la Secretaría de Cultura de Salta.

Del mismo dependen la Orquesta Sinfónica de Salta, el Ballet de la Provincia, la Orquesta Sinfónica Infantil y Juvenil y el Departamento de Música de Cámara.

El Instituto tiene como misión principal promover y difundir la música y danza local, nacional y universal a todos los ciudadanos salteños y proyectar la acción a otras provincias como así también a nivel internacional, fundamentalmente a países latinoamericanos.

En el año 2.014 se continuará con:

- La labor social y educativa que desarrolla la Orquesta Infantil y Juvenil de la Provincia, en cuanto a la capacitación y formación de niños y jóvenes como futuros músicos profesionales, acción que posibilita su inclusión social y que a la postre será de inclusión laboral.
- El apoyo económico a los niños que integran los grupos de la Orquesta Sinfónica Infantil y Juvenil, mediante el pago de becas, con el objeto de fomentar el esfuerzo y continua capacitación de los mismos.
- También se continuará con el apoyo a los grupos de cámara y grupos de extensión con diferentes presentaciones en salas disponibles para ello y en locales educativos.
- Con respecto a los cuerpos de Danzas y Música Mayores del Instituto, se prevé llegar a diferentes localidades del interior de la Provincia, en un marco de igualdad e inclusión en las políticas culturales, con el objetivo de estimular el desarrollo de las comunidades con la formación de grupos de Música y cuerpos de Danzas.

CURSO DE ACCIÓN: Conciertos de la Orq. Sinfónica y Fomento de la Danza

Unidad Ejecutora: Instituto de Música y Danza - Orquesta Sinfónica de Salta y Ballet de la Provincia

DESCRIPCIÓN DEL CURSO DE ACCIÓN

El Instituto de Música y Danza a través de sus diferentes órganos, tiene como uno de sus principales objetivos el promover y difundir la música nacional y universal mediante la ejecución de conciertos didácticos y programados, como así también la presentación conjunta de sus cuerpos de Música y Danza.

Para el logro de este objetivo principal, programa y realiza presentaciones en Salta Capital y en el Interior de la Provincia como así también en otras Provincias, manteniendo el bajo costo en sus entradas y la gratuidad para las entidades educativas.

Las Actividades definidas en el curso de acción buscan acrecentar la cantidad de público de distintas edades y segmentos sociales mediante conciertos y presentaciones regulares y didácticas dentro y fuera de la Provincia.

LISTADO DE ACTIVIDADES

DENOMINACIÓN	UNIDAD EJECUTORA
Conciertos de la Orquesta Sinfónica de Salta	Instituto de Música y Danza - Orquesta Sinfónica de Salta
Fomento de la Danza	Instituto de Música y Danza - Ballet de la Provincia

METAS Y PRODUCCIÓN BRUTA

ACTIVIDAD: Conciertos de la Orquesta Sinfónica de Salta

META CONCEPTUAL	UNIDAD DE MEDIDA	META FÍSICA
Fomentar la Asistencia Regular a los Conciertos de la Orquesta Sinfónica	Espectador	136.000

INDICADORES DE GESTIÓN

Índice de Eficiencia

Unidad de Medida del Producto	Unidad de Medida del Insumo	Coefficiente de Insumo Producto
Cantidad de Espectadores	Costo de los Conciertos	Costo por Espectador

Índice de Eficacia

Cantidad de Conciertos realizados sobre los programados en el año.

METAS Y PRODUCCIÓN BRUTA
ACTIVIDAD: Fomento de la Danza

META CONCEPTUAL	UNIDAD DE MEDIDA	META FÍSICA
Fomento de la Danza a través de Actividades del Ballet de la Provincia	Actividad	44

INDICADORES DE GESTIÓN

Índice de Eficiencia

Unidad de Medida del Producto	Unidad de Medida del Insumo	Coeficiente de Insumo Producto
Cantidad de Actividades para fomento de la Danza	Costo Total de las Actividades	Costo por Actividad

Índice de Eficacia

Cantidad de Actividades realizadas sobre las programadas en el año.

ENTIDAD:

RECURSOS ENERGÉTICOS MINEROS SALTA S.A.
(REMSa S.A.)

**RECURSOS ENERGÉTICOS
MINEROS SALTA S.A. (REMSA S.A.)**



CA - La Energía y Minería en
Salta

CURSO DE ACCIÓN: La Energía y Minería en Salta

Unidad Ejecutora: R.E.M.Sa. S.A

DESCRIPCIÓN DEL CURSO DE ACCIÓN

R.E.M.Sa. S.A. es una Sociedad Anónima, regularmente constituida, cuyo objeto social es desarrollar toda actividad industrial, comercial, de servicios y transporte relativo a la exploración y explotación de minerales e hidrocarburos.

También se encarga de la distribución y/o subdistribución de gas natural por redes en el territorio de la Provincia de Salta y toda actividad lícita relacionada con la producción, transporte, distribución, subdistribución y comercialización de gas dentro y fuera de la Provincia, para lo cual se le ha otorgado plena capacidad jurídica para adquirir derechos y contraer obligaciones y para ejercer todos los actos que directa e indirectamente se relacionen con su objeto.

Explota comercialmente los gasoductos de "La Puna" y de "Anta". Se encuentra inscrita ante el ENARGAS como Subdistribuidora y Comercializadora de Gas, por lo que se encuentra habilitada para poder operar por cuenta propia ambos gasoductos como subdistribuidora y comercializadora de Gas Natural a grandes usuarios. Actualmente la operación y el mantenimiento del "Gasoducto de La Puna" y del "Gasoducto de Anta" continúa tercerizada.

Durante el mes de mayo de 2.013 se suscribió con la empresa Minera del Altiplano S.A. el acuerdo marco para la construcción y usufructo del Gasoducto Fénix. Dicha obra fue declarada de Interés Provincial mediante Decreto N° 704/13 debido a que constituye una importante obra de infraestructura energética que contribuirá al desarrollo de la actividad minera e industrial de la zona, posibilitando el acceso de los habitantes cercanos al gasoducto, a las redes de gas natural, mejorando considerablemente su calidad de vida. El Gasoducto de 6 pulgadas de diámetro tendrá una longitud aproximada de 135 km cuya traza atraviesa las provincias de Salta y Catamarca y será íntegramente financiado por la empresa Minera el Altiplano S.A., correspondiendo a REMSa. S.A. su Usufructo, Operación y Mantenimiento.

Los principales objetivos propuestos para el Ejercicio Presupuestado son:

Continuar con la optimización de los procesos internos, circuitos de información, capacitación del personal para el uso de las herramientas informáticas que serán desarrolladas como también la complementación con pequeños productores y los sectores empresarios mineros nacionales e internacionales para la exploración y explotación de yacimientos ubicados en la Puna Salteña. También con empresas hidrocarburíferas interesadas en dar valor agregado al gas natural.

LISTADO DE ACTIVIDADES

DENOMINACIÓN	UNIDAD EJECUTORA
Energía y Minería en Salta	REMSa S.A.

METAS Y PRODUCCIÓN BRUTA
ACTIVIDAD: Energía y Minería en Salta

META CONCEPTUAL	UNIDAD DE MEDIDA	META FÍSICA
Montar el Servicio SCADA y AMR de Comunicaciones en Gasoductos	Km.	415
Ampliar las Redes de Gas Natural con Provisión de Artefactos	Km.	24
Instalación Interna con Provisión de Artefactos en 25 Escuelas	Instalación	25

INDICADORES DE GESTIÓN

Índice de Eficiencia

Unidad de Medida del Producto	Unidad de Medida del Insumo	Coefficiente de Insumo Producto
Servicio SCADA y AMR de Comunicaciones Montado	Unidades Monetarias Invertidas	Costo por Kilómetro (estimado \$33.735)
Redes de Gas Natural Ampliada	Unidades Monetarias Invertidas	Costo por Kilómetro (estimado \$1.562.500)
Instalación Interna con Provisión de Artefactos en 25 Escuelas	Unidades Monetarias Invertidas	Costo por Instalación (estimado \$160.000)

Índice de Eficacia

Montaje Servicio SCADA y AMR de Comunicaciones Gasoductos:
 Porcentaje de Obra ejecutada (100%)

Ampliación Redes de Gas Natural con Provisión de Artefactos:
 Porcentaje de Obra ejecutada (66%)

Instalación Interna con Provisión de Artefactos en 25 Escuelas
 Porcentaje de Obra ejecutada (100%)

ENTIDAD:

**AUTORIDAD METROPOLITANA DE TRANSPORTE
(A.M.T.)**

**AUTORIDAD METROPOLITANA DE
TRANSPORTE (A.M.T.)**



CA - Control de Calidad en el
Sistema Metropolitano de
Transporte

CURSO DE ACCIÓN: Control de Calidad en el Sistema Metropolitano de Transporte

Unidad Ejecutora: Gerencia de Transporte

DESCRIPCIÓN DEL CURSO DE ACCIÓN

La Misión del organismo es la de garantizar el Sistema de Transporte de Pasajeros, con el fin de que las prestaciones del servicio abarque a toda la población comprendida en la Región Metropolitana, alcanzando altos índices de eficacia, eficiencia y calidad, cubriendo así las necesidades de los usuarios al asegurar un servicio transparente, seguro y confiable.

Sobre esta base la misión primaria de la A.M.T. será:

- Mejorar la capacidad de control del sistema propio de pasajeros (comprende a todo el sistema masivo prestado por colectivos urbanos e interurbanos dentro de la Región Metropolitana).
- Continuar con el proceso de control y regulación del transporte impropio de pasajeros (comprende el servicio prestado por taxis y remises en la Región Metropolitana).
- Regular y planificar los servicios de transporte propio e impropio.
- Recibir y tramitar los reclamos de los usuarios.
- Cumplir con su potestad de habilitación y control del sistema, tanto de prestadores, vehículos y conductores afectados al mismo.

Como principales objetivos propuestos para el ejercicio presupuestado se destacan:

1. Mejorar los controles actuales de los distintos actores del sistema propio de pasajeros.
2. Perfeccionar y profundizar la reglamentación del sistema masivo de pasajeros.
3. Colaborar en la eficientización de la red del sistema masivo de pasajeros evitando los km. improductivos del sistema.

4. Seguir estudiando la visión del usuario del sistema.
5. Estudiar las distintas variables que forman parte de la estructura de costos de las tarifas.
6. Profundizar la regulación, control y reglamentación del sistema impropio de pasajeros.

La AMT fijó como política a seguir para el Ejercicio 2.014 y los siguientes años la de acercar su accionar al usuario del transporte propio e impropio de pasajeros. Como el transporte de pasajeros es un sector de la sociedad muy dinámico en el cual interactúan diversas especialidades y factores que lo transforman constantemente, es visión del organismo la de acompañar estos cambios en la medida que se vayan produciendo.

En este Curso de Acción se definieron las siguientes Actividades:

1) Control de Calidad del Sistema Propio de Pasajeros:

El control se prevé a través de verificaciones en las cantidades de colectivos afectados al sistema, controles de frecuencias y nivel de ocupación.

Respecto de las unidades afectadas al servicio se prevé el control de la documentación de la titularidad de las unidades, seguros vigentes, revisiones técnicas obligatorias y medidas de higiene y seguridad.

En cuanto a los conductores habilitados para prestar el servicio se controlará la libreta de trabajo, tarjeta de habilitación, licencia de conducir y las planillas horarias.

Respecto a las instalaciones fijas donde operan los prestadores, se verificará que se cumpla con las normas de seguridad e higiene.

2) Control de Calidad del Sistema Impropio de Pasajeros:

El control se prevé a través de verificaciones en las cantidades de autos afectados al sistema, control de licencias de conducir a los choferes, seguros vigentes de las unidades, revisión técnica vehicular cumplida y vigente, cédula verde, cuaderno de habilitación municipal vigente, cumplimiento del pago de la tasa de fiscalización y el control del aparato de medición de tiempo y espacio, verificado y homologado por el INTI.

LISTADO DE ACTIVIDADES

DENOMINACIÓN	UNIDAD EJECUTORA
Control de Calidad del Sistema Propio de Transporte	Gerencia de Transporte
Control de Calidad del Sistema Impropio de Transporte	Gerencia de Transporte

METAS Y PRODUCCIÓN BRUTA

ACTIVIDAD: Control de Calidad del Sistema Propio de Transporte

META CONCEPTUAL	UNIDAD DE MEDIDA	META FÍSICA
Verificar el Cumplimiento de Normativas de Habilitación de Vehículos	Control de Habilitación	45.000
Verificar las Frecuencias de Recorrido	Control	20.000
Control del Servicio de Transporte en el Sistema Propio	Inspector	6

INDICADORES DE GESTIÓN

Índice de Eficiencia

Unidad de Medida del Producto	Unidad de Medida del Insumo	Coeficiente de Insumo Producto
Controles de Vehículos	Horas Hombre Utilizadas	Cantidad de Horas Hombre por Control
Controles de Frecuencia de Recorridos	Horas Hombre Utilizadas	Cantidad de Horas Hombre por Control de Frecuencia de Recorrido

Índice de Eficacia

Controles de Documentación de Vehículos realizados respecto a lo estimado.

Controles de Frecuencia de Recorrido realizados respecto a lo estimado.

Porcentaje de Inspectores ocupados respecto a lo estimado.

METAS Y PRODUCCIÓN BRUTA

ACTIVIDAD: Control de Calidad del Sistema Impropio de Transporte

META CONCEPTUAL	UNIDAD DE MEDIDA	META FÍSICA
Verificar la Habilitación y correcto funcionamiento de Remiseras	Control	22.000
Verificar el Cumplimiento de Normativas de Habilitación de Taxis y Remises	Control	22.000
Control del Servicio de Transporte en el Sistema Impropio	Inspector	9

INDICADORES DE GESTIÓN

Índice de Eficiencia

Unidad de Medida del Producto	Unidad de Medida del Insumo	Coeficiente de Insumo Producto
Controles a Remiseras	Horas Hombre Utilizadas	Cantidad de Horas Hombre por Control a Remiseras
Controles a Taxis y Remises	Horas Hombre Utilizadas	Cantidad de Horas Hombre por Control a Taxis y Remises

Índice de Eficacia

Controles a Remiseras realizados respecto a lo estimado.

Controles a Taxis y Remises realizados respecto a lo estimado.

Porcentaje de Inspectores ocupados respecto a lo estimado.

ENTIDAD:

**SOCIEDAD ANÓNIMA DE TRANSPORTE AUTOMOTOR
(SAETA)**

**SOCIEDAD ANÓNIMA DE
TRANSPORTE AUTOMOTOR
(SAETA)**



CA - Servicio de Transporte
de Pasajeros

CURSO DE ACCIÓN: Servicio de Transporte de Pasajeros

Unidad Ejecutora: Sociedad Anónima de Transporte Automotor
(S.A.E.T.A.)

DESCRIPCIÓN DEL CURSO DE ACCIÓN

La Ley Provincial N° 7.322 creó la Región Metropolitana de Salta, integrada por los Municipios de Salta, San Lorenzo, Vaqueros, Cerrillos, Rosario de Lerma, Campo Quijano, La Merced y La Caldera, así como por aquellos que el Poder Ejecutivo, a instancia de la Autoridad Metropolitana de Transporte (AMT), incorporare en el futuro; creó la Sociedad Anónima de Transporte Automotor (SAETA), cuyo objeto es la prestación del Servicio de Transporte Automotor de Pasajeros en la Región Metropolitana de Salta, a cuyo fin debe generar las condiciones idóneas para la prestación eficaz y eficiente del Servicio Público regular masivo de transporte automotor metropolitano de pasajeros; prestando el servicio y ejerciendo todas las demás facultades y funciones a su cargo por sí, o por terceros, o asociada a terceros, atendiendo a los lineamientos de la política provincial en materia de transporte urbano masivo de pasajeros.

Sus principales objetivos son:

- Revisión y actualización de recorridos de acuerdo a las necesidades de la demanda (atendiendo a los cambios por mayor población, mejoras en las condiciones de vialidad, incremento de barrios, entre otros), en las diferentes zonas y franjas horarias, identificando en forma previa los diferentes problemas operativos, de diseño, legales y socioeconómicos, vinculados al transporte masivo regular de pasajeros y analizando los pedidos y propuestas de modificaciones del funcionamiento, a efectos de determinar la mejor solución sustentable en cada caso.
- Determinación de las necesidades del sistema, para establecer la cantidad y características del parque móvil necesario para la atención de la demanda en los distintos corredores y recorridos metropolitanos y para la sucesiva ampliación de cobertura.

- Fiscalización y control de las operaciones y actividades, adecuando para ello los recursos humanos y los diversos sistemas en uso (gestión de flota, recaudación, autogestión para renovación de beneficios, atención a usuarios, entre otros).
- Mantenimiento en condiciones de accesibilidad y suficiencia de la red de venta y recarga de tarjetas a través de terminales, realizando para ello la ampliación de cobertura necesaria.

Con el objeto de incrementar el uso del servicio por parte de la población y mejorar cualitativamente el acceso por parte de los usuarios, a la utilización de la red de venta y recarga, se realizarán actividades para la ampliación de terminales de recarga y la implementación gradual de medios de recargas de tarjetas.

Es importante señalar que, en un sistema como el vigente, en el que la concesionaria del servicio de transporte automotor - SAETA - se obligó contractualmente a remunerar las prestaciones de las empresas subconcesionarias por los kilómetros que represente la ejecución de sus operaciones, la intervención directa de esta sociedad en los procesos de programación de servicios resulta imprescindible, así como la fiscalización y control. Además del pago de los kilómetros efectivamente reconocidos por SAETA al valor indicado, fueron previstos en los convenios premios por recaudación (urbano e interurbano) por kilómetro, el que tiene por objeto estimular a las empresas prestadoras a adoptar todas las medidas necesarias para incrementar la cantidad de usuarios y cuidar el respectivo cobro de cada viaje; y un premio por modernidad del parque, cuyo fin es incentivar a los empresarios a adquirir unidades nuevas, lo que contribuye a la calidad del servicio (mejores condiciones del viaje y del servicio) y a evitar la contaminación ambiental.

El permanente crecimiento urbanístico y poblacional de las ciudades de la región metropolitana obliga a una persistente tarea de explorar diferentes mecanismos para alcanzar la necesaria eficiencia de las prestaciones.

Por ello, la importancia de una planificación sensata y coherente, donde la previsibilidad no resulta un factor ajeno a los análisis y exámenes que se efectúan, para tener capacidad de respuesta para la resolución de problemáticas operativas de índole diversa.

En ese orden de ideas y en atención a los reclamos de los usuarios, se orienta la gestión al desarrollo de tareas destinadas a la determinación de los criterios y pautas que regirán la asignación de los servicios para cada empresa operadora del sistema. Teniendo como premisa el lograr la optimización de las prestaciones, se prioriza el alcance de un objetivo de vital importancia: El necesario equilibrio entre una propuesta razonable de servicio confrontado con los valores de una demanda absoluta y realmente comprobada - el sinceramiento del vínculo entre la oferta y la demanda genuina -.

La prestación del Servicio de Transporte debe realizarse cuidando permanentemente de no afectar a las franjas mas vulnerables de la población de usuarios, por lo que las tarifas sociales - jubilados y pensionados, desocupados con subsidios por desempleo, beneficiarios de planes sociales y personas carenciadas - y estudiantiles en todos sus niveles, deben ser subsidiadas en mayor medida, para evitar que los sectores mas necesitados sean afectados.

En el año 2.014 las acciones de la Sociedad se orientarán a continuar la intensificación del uso del transporte automotor masivo de pasajeros por parte de la población de la región metropolitana, en el entendimiento de ser éste la principal alternativa para movilizarse a menor costo, por tener un amplio recorrido y alcance. En ese orden de ideas, se irá acercando la oferta de servicios a la demanda de los usuarios. A efectos de lograr eficacia y eficiencia, se realizarán las inversiones necesarias para mejorar los sistemas operativos e informáticos, propios y contratados -red de uso y red de carga-, para lograr la adhesión progresiva de usuarios, y de esa forma coadyuvar al tránsito, sobre todo en el microcentro de la Ciudad de Salta; las acciones se orientaran a mejorar la percepción del sistema de servicios de transporte automotor en la mente de los usuarios y no usuarios. Para lo cual se implementará el uso de máquinas de cargas virtuales y tarjetas descartables provistas mediante bocas de expendio que atiendan las 24 hs. del día.

LISTADO DE ACTIVIDADES

DENOMINACIÓN	UNIDAD EJECUTORA
Servicio de Transporte de Pasajeros	SAETA

METAS Y PRODUCCIÓN BRUTA
ACTIVIDAD: Servicio de Transporte de Pasajeros

META CONCEPTUAL	UNIDAD DE MEDIDA	META FÍSICA
	Km	54.241.745
Optimización del Servicio Regular Masivo del Transporte Automotor de Pasajeros	Pasajero	152.042.795
	Ómnibus	556
Control del Servicio de Transporte	Inspector	31
Optimización de la Red de Venta	Terminal POS	180

INDICADORES DE GESTIÓN

Índice de Eficiencia

Unidad de Medida del Producto	Unidad de Medida del Insumo	Coefficiente de Insumo Producto
Kilómetros Recorridos	Unidades Monetarias Invertidas en Km. Recorridos	Costo por Kilómetro Recorrido
Pasajeros Transportados	Unidades Monetarias Invertidas en el Sistema de Transporte	Costo del Sistema de Transporte por Pasajero Transportado
Terminales POS	Total de Transacciones (por Mes)	Transacciones por Puntos de Venta

Índice de Eficacia

- Porcentaje de Km. Recorridos sobre los Km. estimados.
- Porcentaje de Pasajeros Transportados respecto los estimados.
- Porcentaje de Unidades afectadas reales sobre las previstas.
- Porcentaje de Inspectores ocupados respecto a lo estimado.
- Porcentaje de Terminales POS operativas reales respecto a las estimadas.

ENTIDAD:

COMPAÑÍA SALTEÑA DE AGUA Y SANEAMIENTO S.A.
(CoSAySa)

**COMPAÑÍA SALTEÑA DE AGUA Y
SANEAMIENTO S.A. (COSAYSA)**



CA - Aguas del Norte

CURSO DE ACCIÓN: Aguas del Norte

Unidad Ejecutora: CoSAySa

DESCRIPCIÓN DEL CURSO DE ACCIÓN

La Compañía Salteña de Agua y Saneamiento S.A. (CoSAySa), denominada Aguas del Norte, fue creada mediante Decreto del Poder Ejecutivo Provincial en Mayo de 2.009, bajo la forma de una Sociedad Anónima, quedando establecida como la empresa prestadora de los servicios de agua potable y desagües cloacales en la Provincia de Salta.

Con respecto a la conformación de Aguas del Norte, el Gobierno Provincial es el socio mayoritario con el 90% del paquete accionario y el 10% restante corresponde al personal, a través de un Programa de Propiedad Participada.

La Misión de la empresa es suministrar los servicios de agua potable y desagües cloacales en la Provincia de Salta, conformando una empresa comprometida con el usuario y la comunidad en general, en el marco de responsabilidad con el medio ambiente y cuidado del agua.

La prioridad de la Compañía es la mejora continua en la prestación del servicio. Para ello se trabaja diariamente en la captación, potabilización, almacenamiento y distribución de agua potable, como así también en la recolección y tratamiento de efluentes cloacales.

Las políticas reflejadas en los planes operativos de la empresa tienen como principal objetivo brindar un servicio de calidad a los usuarios a partir de la mejora continua de nuestros procesos, promoviendo el uso racional del agua y la preservación del medio ambiente.

Las siguientes actividades en este curso de acción están orientadas al cumplimiento de esos objetivos:

- Planificación y desarrollo para la prestación de los servicios de agua y efluentes.

- Reingeniería y capacitación permanente del plantel profesional y técnico, para la mejora continua de los procesos y de la calidad del servicio.
- Incorporación de equipamiento tecnológico y renovación de flota operativa a partir de la adquisición de nuevas movilidades y equipos pesados.
- Desarrollo de políticas de eficiencia energética y confiabilización eléctrica de las instalaciones.
- Desarrollo de planes de micromedición, que incluye la instalación de nuevos medidores y mantenimiento del parque de medidores actual, como medida dirigida a promover el uso racional del agua.
- Optimización de la Gestión Comercial a partir de la mejora en los procesos de atención de usuarios, facturación y gestión de cobranza.
- Monitoreo de la evolución del Plan Director de los servicios sanitarios de la Provincia. Ejecución de proyectos y tramitación de financiamiento para los proyectos de mayor envergadura.
- Desarrollo del PSA (Plan de Seguridad del Agua), que tiene por objetivo la optimización de los sistemas de captación, potabilización y distribución del agua. Reducción de riesgo de fallas en los sistemas.

Aguas del Norte tiene un fuerte compromiso y respeto con la realidad social y ambiental de la Provincia. Es por ello que la Compañía lleva a cabo diferentes acciones, que trascienden la prestación de los servicios, y están dirigidas a contribuir al bienestar de la población salteña con el desarrollo de acciones que trascienden la prestación de los servicios y están dirigidas a contribuir con el desarrollo sustentable en la Provincia. Esta empresa, a través de su política de Responsabilidad Social, concreta acciones educativas, sociales y ambientales.

LISTADO DE ACTIVIDADES

DENOMINACIÓN	UNIDAD EJECUTORA
Servicio Público de Agua Potable y Desagües Cloacales	CoSAySa

METAS Y PRODUCCIÓN BRUTA

ACTIVIDAD: Servicio Público de Agua Potable y Desagües Cloacales

META CONCEPTUAL	UNIDAD DE MEDIDA	META FÍSICA
Incorporar nuevos Usuarios (Identificados en tres tipos de usuarios: Medidos, de Agua y de Cloaca)	Usuario	2.200
Optimizar las Instalaciones Electromecánicas: en pozos que inyectan a la red y/o ejecutar nuevos pozos o fuentes	Pozo	370
Incorporar nuevos vehículos	Vehículo	15

INDICADORES DE GESTIÓN

Índice de Eficiencia

Unidad de Medida del Producto	Unidad de Medida del Insumo	Coeficiente de Insumo Producto
Usuarios Incorporados	Unidades Monetarias Invertidas	Costo por Usuario Incorporado
Pozos Optimizados	Unidades Monetarias Invertidas	Costo por Pozo Optimizado
Nuevos Vehículos Incorporados	Unidades Monetarias Invertidas	Costo por Vehículo Incorporado

Índice de Eficacia

Porcentaje de Nuevos Usuarios (Medidos, de Agua o Cloaca) Incorporados sobre los estimados.

Porcentaje de Pozos Optimizados respecto a los previstos.

Porcentaje de Vehículos Nuevos Incorporados sobre los previstos.

Porcentaje de Cobrabilidad del Servicio esperado 92% y de Usuarios que pagan al día 75%

ENTIDAD:

HOSPITAL PÚBLICO MATERNO INFANTIL S.E.

**HOSPITAL PÚBLICO MATERNO
INFANTIL S.E.**



CA - Servicio de Salud
Materno Infantil en Salta

CURSO DE ACCIÓN: Servicio de Salud Materno Infantil en Salta

Unidad Ejecutora: Hospital Público Materno Infantil S.E.

DESCRIPCIÓN DEL CURSO DE ACCIÓN

La Misión del Hospital Público Materno Infantil es trabajar anticipadamente con la comunidad y los servicios de salud a los efectos de favorecer la prevención y el autocuidado de la salud por parte de las familias y favorecer en conjunto con el Primer Nivel de Atención las medidas de atención iniciales y la derivación oportuna ante cualquier patología relacionada con la población a su cargo.

Su función es recepcionar y asistir eficientemente a toda la población materno infantil, pediátrica hasta los 15 años y clínico-quirúrgica (seleccionada de acuerdo a la cartera de servicios), brindando a los destinatarios una atención de calidad y humanizada desde la baja a la más alta complejidad, que tienda a la resolución oportuna de su patología, a la calidez en el trato, a la eficiencia administrativa y a la adecuación de los costos. Asumiendo además el compromiso del seguimiento de los pacientes desde su egreso hasta la resolución de su patología o la derivación a su nivel sanitario correspondiente.

Además como complemento de su función asistencial el HPMI desarrolla programas de capacitación, docencia e investigación con integración provincial, regional y nacional.

Los principales objetivos planteados para la configuración del Hospital Público Materno Infantil son:

- Profundizar el funcionamiento del nuevo módulo para la asistencia integral a todos los niños que presenten patología nutricional, manteniendo un estrecho contacto con sus familias y realizando tareas de educación alimentaria, con el objeto de evitar la recaída y favorecer el repique de información a familias con la misma problemática.

- Dar cobertura de salud a la población del área de referencia y a la vez ser referente para el resto de población de la Provincia de Salta para las especialidades materno-infantiles.
- Cumplir con los objetivos de salud marcados por el Ministerio de Salud Pública de la Provincia.
- Optimizar los recursos existentes en la Capital, colaborando con la coordinación e integración de los otros dispositivos de primer nivel.
- Optimizar los recursos existentes en la Provincia, colaborando en la creación de una estructura de red con el resto de hospitales de la Capital y del Interior.
- Mejorar la calidad asistencial mediante la protocolización de los principales procedimientos.
- Mejorar la calidad percibida por el usuario.
- Conseguir mediante la gestión eficiente de los recursos públicos, un estado económico y financiero que permita hacer frente a los compromisos adquiridos y al mantenimiento de las estructuras a cargo.
- Avanzar en la resolución de la patología cardiovascular pediátrica hasta lograr evitar la derivación a centros de mayor complejidad en otras provincias.

El Hospital Público Materno Infantil ofrece la posibilidad de diagnosticar, tratar y rehabilitar cualquier patología que presente el binomio madre-hijo y niños hasta los 15 años dentro de la cartera de servicios de la institución

El modelo asistencial del Hospital esta **CENTRADO EN EL PACIENTE** y brinda la mejor respuesta técnica con elevados estándares de calidad a través de una eficiente gestión clínica de los procesos asistenciales y una dedicada gestión responsable de los recursos públicos en un marco de responsabilidad y compromiso social, tiene como ejes básicos los siguientes:

- Promoción de la salud
- Prevención de la enfermedad
- Diagnóstico temprano y tratamiento oportuno
- Rehabilitación

El Curso de Acción tiene como producto brindar atención de salud a la población carenciada a través de:

- Consulta Externa: Abarca toda la actividad de los consultorios ambulatorios.
- Urgencias: Comprende la actividad de las guardias de emergencia.
- Hospitalización: Son las internaciones y su producto son los egresos.
- Quirófano: Es la actividad quirúrgica.
- Partos y Cesáreas: Están comprendidos en los anteriores, no obstante merecen un análisis particular por la importancia dentro del perfil de la Institución.

Cada una de éstas tiene a su vez distintas actividades que son los diferentes servicios asistenciales y no asistenciales del Hospital.

LISTADO DE ACTIVIDADES

DENOMINACIÓN	UNIDAD EJECUTORA
Salud Materno Infantil	Hospital Público Materno Infantil S.E.

METAS Y PRODUCCIÓN BRUTA
ACTIVIDAD: Salud Materno Infantil

META CONCEPTUAL	UNIDAD DE MEDIDA	META FÍSICA
Brindar un Servicio de Salud Materno Infantil de Calidad en cada Atención:	Egreso	46.491
	Consulta	193.581
	Urgencia	180.894
Egresos Totales, Consultas Externas, Urgencias, Actividades Quirúrgicas, Partos y Cesáreas, Interconsultas, Consultas externas no médicas, Prestaciones Odontológicas	Cirugía	11.741
	Parto	8.733
	Interconsulta	27.788
	Consulta no Médica	25.701
	Prestación Odontológica	54.214

INDICADORES DE GESTIÓN

Índice de Eficiencia

Unidad de Medida del Producto	Unidad de Medida del Insumo	Coefficiente de Insumo Producto
Egresos	Unidades Monetarias Invertidas en cada Servicio	Costo por Egreso
Consultas		Costo por Consulta
Urgencias		Costo por Urgencia
Cirugías		Costo por Cirugía
Partos		Costo por Parto o Cesárea
Interconsultas		Costo por Interconsulta
Consultas No Médicas		Costo por Consulta no Médica
Prestaciones Odontológicas		Costo por Prestación Odontológica

Índice de Eficacia

Indicadores de Hospitalización:

- Estancia Media
- Porcentaje de Ocupación
- Índice de Rotación
- Presión de Urgencias

Indicadores de Consulta Externa:

- % de Ausentismo
- Pacientes en Lista de Espera
- Índice Ulteriores/Primeras
- Demora Media
- Demora Máxima

Indicadores de Urgencia:

- Urgencias Ingresadas
- Porcentaje de Ingresos
- Urgencias Atendidas/día

Indicadores de Actividad Quirúrgica:

- Porcentaje de Tiempo de Quirófano Utilizado
- Pacientes en L.E.Q.
- Índice de Suspensiones

Indicadores de Salas de Parto:

- % de Cesáreas/Partos

Indicadores de Interconsultas:

- Interconsultas por Servicio

Indicadores de Consulta Externa no Médica:

- % de Ausentismo
- Pacientes en Lista de Espera

Indicadores de Prestaciones Odontológicas:

- Prestaciones por Paciente

ENTIDAD:

COMPLEJO TELEFÉRICO SALTA S.E.

COMPLEJO TELEFÉRICO SALTA S.E.



CA - Transporte de
Recreación a la Cumbre del
Cerro San Bernardo

CURSO DE ACCIÓN: Transp. de Recreación a la Cumbre del Cerro San Bernardo

Unidad Ejecutora: Complejo Teleférico Salta S.E.

DESCRIPCIÓN DEL CURSO DE ACCIÓN

El Complejo Teleférico constituye un servicio alternativo de carácter turístico que permite acceder a la cumbre del Cerro San Bernardo, enclave privilegiado que posibilita una visión totalizadora de la ciudad, disfrutar de servicios turísticos adicionales en la cumbre y contactarse con la naturaleza.

La Capital de la Provincia, además de su acervo histórico y las bellezas naturales más próximas, ofrece mediante este servicio, una alternativa de transporte diferente hacia la cumbre del Cerro San Bernardo.

El Curso de Acción comprende la prestación del servicio de transporte y el mantenimiento y cuidado de los equipos que hacen al transporte de pasajeros y reemplazo de piezas o elementos con alto grado de desgaste.

Este Curso de Acción, además del objetivo indicado precedentemente, pretende que el turista permanezca mayor tiempo en la capital salteña, por cuanto genera una actividad adicional para el mismo y provoca con ello un efecto económico multiplicador en los diferentes sectores económicos.

En el marco del Decreto Provincial 4.799/11, en el año 2.013 el Ente firmó un Acta Compromiso donde se dispone a confeccionar su Balance Social como una herramienta que permitirá medir cualitativa y cuantitativamente sus acciones y el impacto que generan las mismas, tanto en las dimensiones Económico-financieras como la Ambiental y Social.

LISTADO DE ACTIVIDADES

DENOMINACIÓN	UNIDAD EJECUTORA
Servicio de Transporte	Complejo Teleférico Salta S.E.

METAS Y PRODUCCIÓN BRUTA
ACTIVIDAD: Servicio de Transporte

META CONCEPTUAL	UNIDAD DE MEDIDA	META FÍSICA
Servicio de Transporte a la Cumbre del Cerro San Bernardo	Persona	240.000

INDICADORES DE GESTIÓN

Índice de Eficiencia

Unidad de Medida del Producto	Unidad de Medida del Insumo	Coeficiente de Insumo Producto
Personas Transportadas	Costo de Mantenimiento de Parques	Costo de Mantenimiento de Parques por persona transportada
Personas Transportadas	Costo de Mantenimiento y Reparación de Instalaciones	Costo de Mantenimiento y Reparación de Instalaciones por persona transportada

Índice de Eficacia

Porcentaje de Personas realmente Transportadas sobre las estimadas.

ENTIDAD:

SOCIEDAD ANÓNIMA SALTA FORESTAL



CURSO DE ACCIÓN: Administración de Tierras Productivas de Salta

Unidad Ejecutora: Sociedad Anónima Salta Forestal

DESCRIPCIÓN DEL CURSO DE ACCIÓN

Por Ley N° 7.628, sancionada el día 26 de Agosto de 2.010 y promulgada por Decreto N° 3.695/10, se autoriza al Poder Ejecutivo Provincial a realizar todas las medidas necesarias para la reconducción de la Sociedad Anónima Salta Forestal en Liquidación.

La Misión Primaria del Organismo es realizar sobre las tierras de su propiedad y las que se encuentran bajo su órbita, todo tipo de actividades productivas y económicas que permitan obtener en el corto, mediano y largo plazo un beneficio económico a la Sociedad Anónima, al Estado Provincial y un beneficio Social a toda la Comunidad y al Medio Ambiente.

Los objetivos planteados para el año 2.014 son:

- Realizar un monitoreo permanente en las tierras de Salta Forestal S.A. con el objeto de tomar las medidas que sean necesarias para lograr la protección del patrimonio de la sociedad y el control en el uso de los recursos naturales de la misma por parte de los concesionarios.
- Actualizar permanentemente la situación de los pastajeros y de las personas asentadas sobre las tierras fiscales a efectos de regularizar su situación legal.
- Insertar también a la Sociedad Anónima Salta Forestal en contacto directo con la población de la región y de los Municipios en los cuales se ubican la tierras fiscales, con el fin de aplicar los programas y objetivos fijados por las políticas del gobierno provincial.
- Encarar obras de infraestructura necesarias a fin de fijar presencia en nuestras tierras incrementando el cuidado de nuestro patrimonio. La construcción de un Puesto de Administración, acompañado de una casa para el cuidador y un albergue para el personal serán los primeros pasos.

- El desarrollo de un Módulo Ganadero servirá para mostrar el manejo ganadero protector del medio ambiente y a la vez exitoso en lo productivo. Permitirá trabajar en conjunto con los Puesteros que habitan nuestras tierras a fin de perfeccionar y mejorar sus prácticas de manejo ganadero.
- Realizar la conservación y explotación de las nuevas tierras otorgadas en administración a Salta Forestal S.A. con el objeto de preservar y cuidar el patrimonio provincial.

LISTADO DE ACTIVIDADES

DENOMINACIÓN	UNIDAD EJECUTORA
Tierras Fiscales Productivas de Salta	Sociedad Anónima Salta Forestal

METAS Y PRODUCCIÓN BRUTA
ACTIVIDAD: Tierras Fiscales Productivas de Salta

META CONCEPTUAL	UNIDAD DE MEDIDA	META FÍSICA
Monitoreo Permanente de las Tierras entregadas en Concesión	Hectárea	318.025
Control de Cumplimiento de las Obligaciones de Concesión de Tierras Fiscales Productivas	Concesionario	2
Contacto Directo y Actividades con Pastajeros a fin de Regularizar su Situación Legal	Puesto	94

INDICADORES DE GESTIÓN

Índice de Eficiencia

Unidad de Medida del Producto	Unidad de Medida del Insumo	Coefficiente de Insumo Producto
Hectáreas Concesionadas Monitoreadas	Unidades Monetarias Invertidas en Monitoreo	Costo por Hectárea Monitoreada
Concesionarios	Horas Hombre Utilizadas en Controles e Inspecciones	Cantidad de Horas Hombre e Inspecciones por Concesionario
Puestos o Pastajeros Contactados	Horas Hombre Utilizadas en Controles e Inspecciones	Cantidad de Horas Hombre por Pastajero Contactado

Índice de Eficacia

Porcentaje de Hectáreas Concesionadas Monitoreadas sobre el total estimado.

Porcentaje de Puestos /Pastajeros Contactados respecto los estimados.

Porcentaje de Puestos /Pastajeros Regularizados sobre el total.

ENTIDAD:

**ENTE GENERAL DE PARQUES Y ÁREAS
INDUSTRIALES**

**ENTE GENERAL DE PARQUES Y
ÁREAS INDUSTRIALES**



CA - Plan de Desarrollo Industrial
en la Provincia de Salta

FUNCIONES, COMPETENCIAS Y POLÍTICA PRESUPUESTARIA

El Ente General de Parques y Áreas Industriales, fue creado por Ley 7.701, es una entidad autárquica del Gobierno de la Provincia de Salta que goza de personalidad jurídica propia, con plena capacidad para actuar con arreglo a las normas de los derechos público y privado. Asimismo, tiene patrimonio propio, conforme a los términos de la Ley.

Compete al Ente General de Parques y Áreas Industriales, gestionar, administrar, coordinar, decidir, realizar y controlar todo lo conducente al establecimiento, organización, desarrollo y funcionamiento de Parques y Áreas Industriales de la Provincia de Salta.

Los Parques y Áreas Industriales pueden ser: Oficiales, Mixtos o Privados.

- a) Son Parques y Áreas Industriales Oficiales, aquellos que disponga ejecutar el Estado Provincial y las Municipalidades; conjunta o separadamente; reservándose la responsabilidad exclusiva en la promoción y ejecución del Parque o Área Industrial.
- b) Son Parques y Áreas Industriales Mixtos, aquellos que se propongan ejecutar por Sociedades con Participación Estatal, integradas por el Estado Provincial, las Municipalidades; conjunta o separadamente; y particulares, reservándose la Sociedad, constituida la responsabilidad exclusiva en la promoción y ejecución del Parque o Área Industrial.
- c) Son Parques y Áreas Industriales Privados, aquellos que propongan ejecutar Sociedades Comerciales o Cooperativas, o personas físicas con responsabilidad exclusiva en la promoción y ejecución del Parque o Área Industrial.

Los Parques y Áreas Industriales se clasifican, de acuerdo a los objetivos determinados al momento de su creación, en tres categorías:

- a) De Promoción: tienen por objeto estimular la localización de plantas fabriles en zonas industrialmente subdesarrolladas.
- b) De Desarrollo: promueven la radicación ordenada de industrias alrededor de ciudades en donde se registre una mediana actividad industrial.
- c) De Descongestión: facilitan, fundamentalmente, la reubicación de plantas fabriles, su ordenamiento y expansión, dando solución a conflictos funcionales en áreas urbanas o de crecimiento industrial desordenado.

CURSO DE ACCIÓN: Plan de Desarrollo Industrial en la Provincia de Salta

Unidad Ejecutora: Ente General de Parques y Áreas Industriales

DESCRIPCIÓN DEL CURSO DE ACCIÓN

La Provincia de Salta impulsa la instalación de Parques y Áreas Industriales con el fin de promover el desarrollo de industrias en la Provincia, la ampliación y modernización de las existentes y propender a una radicación ordenada de los establecimientos industriales en armonía con el medio ambiente y con los núcleos urbanos.

En particular se busca:

- Propiciar la integración y complementación de las actividades industriales en aspectos productivos técnicos y comerciales.
- Alentar los procesos de capacitación de recursos humanos, empresarios y laborales, y el crecimiento del empleo industrial por medio de acciones comunes.
- Crear, a través de la localización concentrada de establecimientos industriales, las condiciones que permitan la reducción de los costos de inversión en infraestructura y servicios.
- Generar espacios que reúnan las condiciones requeridas para posibilitar la relocalización de establecimientos industriales en los casos en que éstos se encuentren en conflicto con la población o el medio ambiente.

Los Parques o Áreas Industriales tienen como base la concreción, en un marco Institucional Público – Privado, de los siguientes Objetivos Generales:

- “Realizar el reordenamiento y normalización administrativa de las Empresas radicadas”.
- "Promover la instalación, ampliación o modernización de nuevas industrias, con una radicación ordenada, en armonía con el medio ambiente y con los núcleos urbanos”.
- “Fiscalización y control del cumplimiento de los proyectos presentados ante el Ente en función del plan de obras de cada empresa”.

La manera de lograr estos objetivos es fortaleciendo los mecanismos de comunicación entre todos los actores de los diferentes sectores productivos, en forma horizontal y vertical, para favorecer la Promoción de Inversiones en Encadenamientos Productivos.

LISTADO DE ACTIVIDADES

DENOMINACIÓN	UNIDAD EJECUTORA
Desarrollo Industrial en Salta Capital	Ente General de Parques y Áreas Industriales
Desarrollo Industrial en General Güemes	Ente General de Parques y Áreas Industriales
Desarrollo Industrial en Rosario de la Frontera	Ente General de Parques y Áreas Industriales
Desarrollo Industrial en Pichanal	Ente General de Parques y Áreas Industriales
Desarrollo Industrial en Mosconi	Ente General de Parques y Áreas Industriales
Desarrollo Industrial en San Antonio de los Cobres	Ente General de Parques y Áreas Industriales

METAS Y PRODUCCIÓN BRUTA
ACTIVIDAD: Desarrollo Industrial en Salta Capital

META CONCEPTUAL	UNIDAD DE MEDIDA	META FÍSICA
Normalización y Regularización de Empresas Radicadas	Empresa Regularizada	10
Fiscalización y Control de Empresas Radicadas	Inspección	78

INDICADORES DE GESTIÓN

Índice de Eficiencia

Unidad de Medida del Producto	Unidad de Medida del Insumo	Coefficiente de Insumo Producto
Empresas Regularizadas	Personal Técnico-Administrativo (Horas Hombre)	Horas Hombre empleadas por Empresa Regularizada
Inspecciones por año de Empresas Radicadas 78	Personal Técnico-Administrativo (Inspector) 6	Inspecciones por Personal Técnico Administrativo (13 Inspecciones por Personal)

Índice de Eficacia

Porcentaje de Cumplimiento de las Metas propuestas.

METAS Y PRODUCCIÓN BRUTA
ACTIVIDAD: Desarrollo Industrial en General Güemes

META CONCEPTUAL	UNIDAD DE MEDIDA	META FÍSICA
Brindar Asesoramiento y Atención a Empresas y Emprendedores	Asesoramiento	16
Normalización y Regularización de Empresas Radicadas	Empresa Regularizada	12
Radicación de Nuevas Empresas	Empresa Radicada	8
Fiscalización y Control de Empresas Radicadas	Inspección	32

INDICADORES DE GESTIÓN

Índice de Eficiencia

Unidad de Medida del Producto	Unidad de Medida del Insumo	Coefficiente de Insumo Producto
Asesoramiento de Empresas 16	Personal Técnico-Administrativo 4	Asesoramiento de Empresas por Personal Técnico-Administrativo (4 Empresas por Personal)
Empresas Regularizadas 12	Personal Técnico-Administrativo 4	Empresas Regularizadas por Personal Técnico-Administrativo (3 Empresas por Personal)
Nuevas Empresas Radicadas 8	Personal Técnico-Administrativo 4	Nuevas Empresas Radicadas por Personal Técnico-Administrativo (2 Empresas por Personal)

Unidad de Medida del Producto	Unidad de Medida del Insumo	Coefficiente de Insumo Producto
Inspecciones por año de Empresas Radicadas 32	Personal Técnico-Administrativo (Inspector) 4	Inspecciones por Personal Técnico Administrativo (8 Inspecciones por Inspector)

Índice de Eficacia

Porcentaje de Cumplimiento de las Metas propuestas.

METAS Y PRODUCCIÓN BRUTA
ACTIVIDAD: Desarrollo Industrial en Rosario de la Frontera

META CONCEPTUAL	UNIDAD DE MEDIDA	META FÍSICA
Brindar Asesoramiento y Atención a Empresas y Emprendedores	Asesoramiento	20
Radicación de Nuevas Empresas	Empresa Radicada	10
Fiscalización y Control de Empresas Radicadas	Inspección	5

INDICADORES DE GESTIÓN

Índice de Eficiencia

Unidad de Medida del Producto	Unidad de Medida del Insumo	Coefficiente de Insumo Producto
Asesoramiento de Empresas 20	Personal Técnico-Administrativo 5	Asesoramiento de Empresas por Personal Técnico-Administrativo (4 Empresas por Personal)
Nuevas Empresas Radicadas 10	Personal Técnico-Administrativo 5	Nuevas Empresas Radicadas por Personal Técnico-Administrativo (2 Empresas por Personal)
Inspecciones por año de Empresas Radicadas 5	Personal Técnico-Administrativo (Inspector) 5	Inspecciones por Personal Técnico-Administrativo (1 Inspección por Técnico)

Índice de Eficacia

Porcentaje de Cumplimiento de las Metas propuestas.

METAS Y PRODUCCIÓN BRUTA
ACTIVIDAD: Desarrollo Industrial en Pichanal

META CONCEPTUAL	UNIDAD DE MEDIDA	META FÍSICA
Brindar Asesoramiento y Atención a Empresas y Emprendedores	Asesoramiento	16
Radicación de Nuevas Empresas	Empresa Radicada	8
Fiscalización y Control de Empresas Radicadas	Inspección	12

INDICADORES DE GESTIÓN

Índice de Eficiencia

Unidad de Medida del Producto	Unidad de Medida del Insumo	Coefficiente de Insumo Producto
Asesoramiento de Empresas 16	Personal Técnico-Administrativo 4	Asesoramiento de empresas por Personal Técnico-Administrativo (4 Empresas por Personal)
Nuevas Empresas Radicadas 8	Personal Técnico-Administrativo 4	Nuevas Empresas Radicadas por Personal Técnico-Administrativo (2 Empresas por Personal)
Inspecciones por año de Empresas Radicadas 12	Personal Técnico-Administrativo (Inspector) 4	Inspecciones por Personal Técnico-Administrativo (3 Inspecciones por Personal)

Índice de Eficacia

Porcentaje de Cumplimiento de las Metas propuestas.

METAS Y PRODUCCIÓN BRUTA
ACTIVIDAD: Desarrollo Industrial en Mosconi

META CONCEPTUAL	UNIDAD DE MEDIDA	META FÍSICA
Brindar Asesoramiento y Atención a Empresas y Emprendedores	Asesoramiento	30
Normalización y Regularización de Empresas Radicadas	Empresa Regularizada	35
Radicación de Nuevas Empresas	Empresa Radicada	15
Fiscalización y Control de Empresas Radicadas	Inspección	20

INDICADORES DE GESTIÓN

Índice de Eficiencia

Unidad de Medida del Producto	Unidad de Medida del Insumo	Coefficiente de Insumo Producto
Asesoramiento de Empresas 30	Personal Técnico-Administrativo 5	Asesoramiento de empresas por Personal Técnico-Administrativo (6 Empresas por Personal)
Empresas Regularizadas 35	Personal Técnico-Administrativo 5	Empresas Regularizadas por Personal Técnico-Administrativo (7 Empresas por Personal)
Nuevas Empresas Radicadas 15	Personal Técnico-Administrativo 5	Nuevas Empresas Radicadas por Personal Técnico-Administrativo (3 Empresas por Personal)

Unidad de Medida del Producto	Unidad de Medida del Insumo	Coefficiente de Insumo Producto
Inspecciones por año de Empresas Radicadas	Personal Técnico-Administrativo (Inspector)	Inspecciones por Personal Técnico Administrativo (4 Inspecciones por Personal)
20	5	

Índice de Eficacia

Porcentaje de Cumplimiento de las Metas propuestas.

METAS Y PRODUCCIÓN BRUTA
ACTIVIDAD: Desarrollo Industrial en San Antonio de los Cobres

META CONCEPTUAL	UNIDAD DE MEDIDA	META FÍSICA
Brindar Asesoramiento y Atención a Empresas y Emprendedores	Asesoramiento	5
Normalización y Regularización de Empresas Radicadas	Empresa Regularizada	5
Radicación de Nuevas Empresas	Empresa Radicada	8
Fiscalización y Control de Empresas Radicadas	Inspección	5

INDICADORES DE GESTIÓN

Índice de Eficiencia

Unidad de Medida del Producto	Unidad de Medida del Insumo	Coefficiente de Insumo Producto
Asesoramiento de Empresas 5	Personal Técnico-Administrativo 5	Asesoramiento de Empresas por Personal Técnico-Administrativo (1 Empresa por Personal)
Empresas Regularizadas 5	Personal Técnico-Administrativo 5	Empresas Regularizadas por Personal Técnico-Administrativo (1 Empresa por Personal)
Nuevas Empresas Radicadas 8	Personal Técnico-Administrativo 5	Nuevas Empresas Radicadas por Personal Técnico-Administrativo (+1 Empresas por Personal)

Unidad de Medida del Producto	Unidad de Medida del Insumo	Coefficiente de Insumo Producto
Inspecciones por año de Empresas Radicadas	Personal Técnico-Administrativo (Inspector)	Inspecciones por Personal Técnico-Administrativo (1 Inspección por Inspector)
5	5	

Índice de Eficacia

Porcentaje de Cumplimiento de las Metas propuestas.

ENTIDAD:

CENTRO DE CONVENCIONES SALTA S.E.

**CENTRO DE CONVENCIONES
SALTA S.E.**



CA - Centro de Convenciones
Salta

CURSO DE ACCIÓN: Centro de Convenciones Salta

Unidad Ejecutora: Directorio de la Sociedad del Estado

DESCRIPCIÓN DEL CURSO DE ACCIÓN

El Centro de Convenciones Salta fue creado como Sociedad del Estado el 16 de mayo de 2.012 mediante Decreto N° 1.791.

Los principales objetivos propuestos para el ejercicio presupuestado se sustentarán en las siguientes premisas y acciones:

- Definir líneas de acción tendientes a captar el interés de considerar a nuestra Provincia como destino de Congresos y Eventos.
- Desarrollar acciones para demostrar las ventajas que ofrece sus condiciones edilicias, en cuanto a capacidad prevista, complementadas con tecnologías de última generación, de fácil acceso y paisaje privilegiado.
- Combatir la estacionalidad producto de la temporada baja en el turismo de la provincia.
- Lograr la emisión de Manuales de Calidad.
- Articular con las demás áreas vinculadas a la actividad acciones tendientes a ofrecer la calidad en sus servicios.
- Ejecutar cronogramas de disponibilidad y su difusión en medios susceptibles de interés.
- Promover y difundir con organismos privados o públicos internacionales, nacionales, provinciales y municipales la disponibilidad y virtudes que ofrece el Centro de Convenciones.
- Mantener actualizada una base de datos que surja de analizar los factores de la demanda a efectos de orientar las actividades.
- Desarrollar una página web que permita a los internautas acceder a datos, imágenes e información general del predio.
- Participar en Eventos, Ferias, Congresos y Workshops que permitan el intercambio de conocimientos, posibilidades de oferta y demanda y experiencias propias de la actividad.
- Ampliar la disposición de recursos humanos y materiales del establecimiento.

- Lograr que el Centro de Convenciones articule junto a los demás sectores del turismo, la cultura, políticas integradas en el marco de la economía, eficiencia y eficacia.
- Poner en valor acciones tendientes a la preservación y a la sustentabilidad del medio ambiente.

LISTADO DE ACTIVIDADES

DENOMINACIÓN	UNIDAD EJECUTORA
Eventos en Centro de Convenciones Salta	Directorio de la Sociedad del Estado

METAS Y PRODUCCIÓN BRUTA
ACTIVIDAD: Eventos en Centro de Convenciones Salta

META CONCEPTUAL	UNIDAD DE MEDIDA	META FÍSICA
Propiciar el Uso de los Salones con Eventos de Jerarquía y Convocatoria en la Provincia a Nivel Nacional e Internacional	Evento	80

INDICADORES DE GESTIÓN

Índice de Eficiencia

Unidad de Medida del Producto	Unidad de Medida del Insumo	Coeficiente de Insumo Producto
Eventos Realizados	Unidades Monetarias Invertidas en Mantenimiento	Costo de Mantenimiento por Evento

Índice de Eficacia

Porcentaje de Eventos realizados respecto a lo previsto.

ANEXO II
ARTÍCULO N° 33
LEY DE PRESUPUESTO
EJERCICIO 2.014

Indicadores Agregados Fiscales y Financieros

1. Gasto primario de la Administración Pública No Financiera Neta de Instituciones de Seguridad Social (APNFNIS) por habitante.
2. Participación porcentual por Finalidad respecto al Gasto Total de la APNFNIS.
 - 2.1. Participación Porcentual de Finalidad Administración Gubernamental respecto al Gasto Totalde la APNFNIS.
 - 2.2. Participación Porcentual de Finalidad Defensa y Seguridad respecto al Gasto Totalde la APNFNIS
 - 2.3. Participación Porcentual de Finalidad Servicios Sociales respecto al Gasto Totalde la APNFNIS.
 - 2.4. Participación Porcentual de Finalidad Servicios Económicos respecto al Gasto Totalde la APNFNIS.
 - 2.5. Participación Porcentual de Finalidad Deuda Pública respecto al Gasto Totalde la APNFNIS.
3. Participación del gasto en personal de la APNFNIS respecto del gasto primario.
4. Participación del gasto en inversión real directa de la APNFNIS respecto del gasto primario.
5. Ingresos tributarios de origen provincial de la APNF por habitante.
6. Ingresos tributarios de origen provincial o nacional (según corresponda) percibidos de la APNF respecto a los ingresos tributarios provinciales o nacionales (según corresponda) presupuestados.
7. Ingresos tributarios de origen nacional del SPNF con distribución automática respecto a los ingresos tributarios totales.
8. Ingresos tributarios provinciales del SPNF respecto a los ingresos tributarios totales.
9. Indicador Solvencia de la APNF: gastos corrientes respecto a los ingresos corrientes.
10. Gasto en personal de la APNFNIS respecto a recursos corrientes netos de coparticipación a Municipios.
11. Resultado financiero de la APNF respecto de los gastos totales.
12. Resultado primario de la APNF respecto de los gastos primarios.

- 13.** Servicios de deuda de la APNF respecto de los ingresos corrientes netos de coparticipación a Municipios.
- 14.** Stock de deuda de la APNF respecto de los ingresos corrientes netos de coparticipación a Municipios.
- 15.** Stock de la deuda de la APNF por habitante.
- 16.** Número de cargos ocupados en el SPNF por cada 1.000 habitantes.
- 17.** Transferencias a municipios por participación de impuestos respecto a los ingresos tributarios provinciales y nacionales

ANEXO III
ARTÍCULO N° 33
LEY DE PRESUPUESTO
EJERCICIO 2.014

Indicadores Sectoriales de Gestión Pública

1. Finalidad Administración Gubernamental:

- 1.1 Participación del gasto total en cada una de las siguientes funciones: Dirección Superior Ejecutiva, Legislativa, Judicial, Administración Fiscal y resto, respecto al gasto total de la finalidad Administración Gubernamental.
- 1.2 Participación del gasto corriente en cada una de las siguientes funciones: Dirección Superior Ejecutiva, Legislativa, Judicial, Administración Fiscal y resto, respecto al gasto corriente de la finalidad Administración Gubernamental.
- 1.3 Gastos de consumo de la Dirección General de Rentas respecto a la recaudación tributaria de origen provincial.

2. Finalidad Servicios de Defensa y Seguridad:

- 2.1 Gasto en personal policial por agente.
- 2.2 Gasto en personal en la función Sistema Penal por personal del Sistema Penal.
- 2.3 Gasto de Consumo en la función Sistema Penal por interno.
- 2.4 Población cubierta por Personal Policial. Relación cada 1000 habitantes.
- 2.5 Gasto en la finalidad Servicios de Seguridad por habitante.
- 2.6 Número de internos por Personal ocupado en la función Sistema Penal.

3. Finalidad Servicios Sociales:

- 3.a. Participación porcentual de cada función respecto al gasto total de la finalidad Servicios Sociales.
- 3.b. Gasto de la finalidad Servicios Sociales por habitante.

3.1 Salud

- 3.1.1 Gasto en Inversión Real Directa en la función Salud respecto al gasto total de la función.
- 3.1.2 Gasto en personal de la función Salud por personal ocupado.
- 3.1.3 Gasto Total de la función Salud por habitante.
- 3.1.4 Gasto en prestaciones médicas del Instituto Provincial de Salud por beneficiario.
- 3.1.5 Número de beneficiarios del Instituto Provincial de Salud por persona empleada.
- 3.1.6 Número de aportantes por beneficiario del Instituto Provincial de Salud.

3.2 Promoción y Asistencia Social

- 3.2.1 Gasto en comedores escolares respecto a la población atendida por comedores escolares.
- 3.2.2 Gasto en programas alimentarios (excluidos comedores escolares) respecto al número de beneficiarios.
- 3.2.3 Gasto en planes de empleo respecto al número de beneficiarios en planes de empleo.

3.3 Seguridad Social

- 3.3.1 Gasto en pensiones, retiros y jubilaciones promedio por beneficiario.

3.4 Educación y Cultura

- 3.4.1 Gasto total en la función Educación y Cultura financiado con recursos provinciales.
- 3.4.2 Gasto en Inversión Real Directa en la función Educación y Cultura respecto al gasto total de la función.
- 3.4.3 Gasto en personal por nivel de enseñanza respecto del gasto en personal en Educación.

- 3.4.4 Gasto total en Educación respecto a la matricula escolar en los distintos niveles.
- 3.4.5 Gasto en Personal docente por cargo docente y/o horas cátedra –convertidas a cargo- en los distintos niveles de enseñanza.
- 3.4.6 Gasto en personal no docente por cargo no docente.
- 3.4.7 Cargos docentes y horas cátedra- convertidas a cargos- por matricula escolar en los distintos niveles de enseñanza.
- 3.4.8 Cargos docentes y horas cátedra – convertidas a cargos- en relación a cargos no docentes.
- 3.4.9 Gasto en suplencias respecto al gasto total en personal.
- 3.4.10 Alumnos promedio por curso por nivel.
- 3.4.11 Gasto en transferencias para educación privada respecto a la matricula en establecimientos privados.

3.5 Vivienda y Urbanismo

- 3.5.1 Participación del gasto en Inversión Real Directa en la función Vivienda y Urbanismo respecto del gasto total de la función.
- 3.5.2 Estructura porcentual del gasto del Instituto Provincial de Vivienda.
- 3.5.3 Número de viviendas completas terminadas respecto del plan anual aprobado en el Presupuesto Provincial.
- 3.5.4 Numero de viviendas en ejecución respecto del plan anual aprobado en el Presupuesto Provincial.
- 3.5.5 Gasto promedio por metro cuadrado de vivienda completa terminada.
- 3.5.6 Grado de cumplimiento en el recupero de prestamos del Instituto Provincial de Vivienda.
- 3.5.7 Recursos del Instituto Provincial de Vivienda provenientes de transferencias de origen nacional respecto a los recursos totales de dicho instituto.

3.6 Agua Potable y Alcantarillado

- 3.6.1 Número de viviendas incorporadas a la provisión del servicio de agua potable en el año respecto del plan anual correspondiente aprobado en el Presupuesto Provincial.
- 3.6.2 Número de viviendas incorporadas a la provisión de cloacas en el año respecto del plan anual correspondiente aprobado en el Presupuesto Provincial.
- 3.6.3 Gasto en Inversión Real Directa por vivienda incorporada al servicio de agua potable durante el año.
- 3.6.4 Gasto en Inversión Real Directa por vivienda incorporada al servicio de cloacas durante el año.

4. Finalidad Servicios Económicos:

- 4.a Participación porcentual de cada función respecto al gasto total de la finalidad Servicios Económicos.
- 4.b Gasto de la finalidad Servicios Económicos por habitante.

4.1 Energía, combustibles y Minería

- 4.1.1 Participación del gasto en Inversión Real Directa de la función Energía, Combustibles y Minería respecto del gasto total de la función.
- 4.1.2 Gasto total ejecutado en Inversión Real Directa en la función Energía, Combustible y Minería respecto del crédito presupuestario definitivo.

4.2 Transporte

- 4.2.1 Participación del gasto en Inversión Real Directa de la función Transporte respecto del gasto total de la función.
- 4.2.2 Gasto en mantenimiento de caminos naturales por kilómetro de camino mantenido.
- 4.2.3 Gasto en mantenimiento de caminos pavimentados por kilómetro de camino mantenido.
- 4.2.4 Gasto en Inversión Real Directa por kilómetro de camino natural construido.
- 4.2.5 Gasto en Inversión Real Directa por kilómetro de camino pavimentado construido.

ANEXO IV
ARTÍCULO N° 33
LEY DE PRESUPUESTO
EJERCICIO 2.014

Indicadores Tributarios

1. Cumplimiento de la recaudación programada en los impuestos. Apertura del indicador en: a) actividades económicas; b) inmobiliario; c) automotores y d) sellos.
2. Cumplimiento voluntario en el pago dentro del plazo del Impuesto a las Actividades Económicas. Contribuyentes sujetos al Régimen del Convenio Multilateral.
3. Grado de actualización del Padrón de contribuyentes totales del Impuesto a las Actividades Económicas.
4. Grado de cumplimiento de los contribuyentes activos del Impuesto a las Actividades Económicas. Apertura del indicador según: a) contribuyentes sujetos al Régimen del Convenio Multilateral y b) restantes contribuyentes.
5. Grado de presentación de las DDJJ anuales de los contribuyentes del Impuesto a las Actividades Económicas.
6. Gestión de Intimación por falta de pago. Apertura del indicador según impuesto: a) inmobiliario y b) automotor.
7. Cobertura de fiscalización del Impuesto a las Actividades Económicas. Apertura del indicador según: a) contribuyentes sujetos al Régimen del Convenio Multilateral y b) restantes contribuyentes.
8. Acciones de fiscalización externa. Impuesto a las Actividades Económicas. Apertura del indicador según: a) contribuyentes sujetos al Régimen del Convenio Multilateral y b) restantes contribuyentes.
9. Grado de Cobrabilidad. Apertura del indicador en: a) inmobiliario; y b) automotores.